ОБЩЕСТВЕННО-ПОЛИТИЧЕСКАЯ, ПРАВОВАЯ ГАЗЕТА

ЮРИДИЧЕСКАЯ газета

8 августа 2023 года

№58 (3762)

ZANMEDIA.KZ

СТРАТЕГИЯ

В ОТВЕТЕ ЗА ПОДЧИНЕННЫХ

Как известно, Указом Главы государства 2 февраля 2022 года была утверждена Концепция антикоррупционной политики Республики Казахстан на 2022-2026 годы с планом конкретных действий по ее реализации.

Новый стратегический документ нацелен на системное устранение предпосылок коррупции, обеспечение неотвратимости ответственности за нее, коренное изменение общественного сознания.

В рамках реализации Концепции антикоррупционной политики на 2022-2026 на площадке Antikor Ortalygy офицер управления превенции Антикоррупционной службы по области Жетісу Макпал Беккулова встретилась с коллективом Управления общественного развития области Жетісу, городских и районных отделов внутренней политики. Целью встречи стало разъяснение проводимой работы, а также изменений в законодательные акты по вопросам противодействия коррупции.

В рамках реализации Концепции по итогам 2022 года приняты значимые законодательные поправки, направленные на дальнейшее совершенствование антикоррупционного законодательства, в том числе через введение новых инструментов превенции коррупции. Одной из ключевых новелл является введение ответственности чиновников за необоснованное обогащение.

Этот превентивный институт выступает краеугольным камнем всей системы противодействия коррупции. Фискальные и карьерные санкции будут наступать в случае несоответствия расходов чиновника его доходам по итогам сопоставления деклараций. Срок введения новеллы – 2027 год с учетом полномасштабного охвата населения всеобщим декларированием.

Также усилена система защиты лиц, сообщивших о фактах коррупции. Новые законодательные нормы предусматривают гарантии защиты их трудовых прав, а также уголовную ответственность за разглашение конфиденциальной информации о них и об оказанном ими содействии в противодействии коррупции.

К примеру, лицо, сообщившее о факте коррупции, в течение трех лет с даты приема такого сообщения не может быть привлечено к дисциплинарной ответственности, уволено с должности или переведено на другую должность без рекомендации дисциплинарной комиссии, на заседаниях которой в обязательном порядке будет присутствовать представитель антикоррупционной службы.

В случае несогласия с решением коллегиального органа антикоррупционной службой будет направляться уведомление в местный орган по инспекции труда либо в прокуратуру о нарушении прав и законных интересов работника.

Вступили в силу поправки в Закон «О противодействии коррупции», предусматривающие независимость антикоррупционной комплаенс-службы от исполнительного органа и должностных лиц субъекта квазигосударственного сектора, ее подотчетность совету директоров, наблюдательному совету или иному независимому органу управления. Для формирования единой антикоррупционной политики в квазигосударственном секторе на Агентство законодательно возложена методологическая координация деятельности антикоррупционных комплаенс-служб. Для реализации данной компетенции утверждено Типовое положение об антикоррупционных комплаенс-службах в субъектах квазигосударственного сектора.

В завершение встречи представитель Антикоррупционной службы М. Беккулова еще раз напомнила об ответственности руководителей за коррупцию подчиненных. Она ознакомила присутствующих с принципом работы колл-центра Агентства «1424», основной задачей которого является бесплатная консультационная поддержка граждан по вопросам противодействия коррупции и обеспечения оперативного реагирования на поступающие телефонные сообщения о коррупционных правонарушениях.

Олег ДОМАЕВ

ИНИЦИАТИВА

Казахский свадебный обряд «Қыз алып қашу» может обернуться для похитителей невест реальным сроком. Уполномоченный по правам человека предложил ввести уголовную ответственность за кражу невест. По оценкам организаций по защите прав женщин, ежегодно в Казахстане совершаются до пяти тысяч похищений невест. Официальной статистики, учитывающей факты нет, но за последние четыре года зарегистрировано 214 уголовных преступления в этой категории.

КРАЖА НЕВЕСТ: КРИМИНАЛ ИЛИ РОМАНТИКА?

Практика похищения невест и насильственной женитьбы на территории современного Казахстана появилась в древние времена и продолжает существовать по сей день.

В похищении обычно участвуют подруги и знакомые ничего не подозревающей «невесты», которые выводят ее в безлюдное место, а дальше «жених» насильно сажает девушку в автомобиль и отвозит в свой дом. По приезде на «невесту» надевается платок, накрывается праздничный стол, молодые женщины начинают хвалить жениха, а его тетушки и бабушки принимаются уговаривать девушку согласиться на заключение брака. Чтобы удержать «невесту» в доме, бабушка жениха может даже лечь у порога, ибо у казахов считается греховным переступать через человека, особенно такого пожилого. Похищенная девушка должна обладать особой решимостью, чтобы выстоять против всего этого и не согласиться на такую участь.

Помимо «реального» похищения без согласия девушки и ее родителей, в Казахстане широко распространена «имитация» похищения невесты по обоюдному согласию, когда материальное положение жениха не позволяет провести полноценную свадьбу. После такого «умыкания» невесты торжества проводятся только в доме родителей жениха, что существенно сокращает расходы, чем при громоздких свадебных обрядах.

Уполномоченный по правам человека Артур Ластаев выразил обеспокоенность ситуацией с похищением девушек и выступил с инициативой ввести в Уголовный кодекс страны отдельную статью «Похищение лица с целью заключения брака».

– В ряде случаев это приводит к нарушению половой неприкосновенности, унижениям, незаконному лишению свободы и суицидам. Ситуация осложняется тем, что женщины не могут сообщить о таких преступлениях, а мужчины не в курсе нелегальности таких действий.

(Окончание на 3-й стр.)

ПРАВИТЕЛЬСТВО

ЛИКВИДАЦИЯ ПОСЛЕДСТВИЙ ПОЖАРА

Вопрос ликвидации последствий недавнего пожара в алматинском жилом комплексе «Аккент» рассмотрен на совещании под председательством Премьер-Министра РК Алихана Смаилова.

Премьер-Министр напомнил, что в результате пожара в высотном здании жилого комплекса пострадало более 40 человек, и от имени Правительства выразил соболезнования родным и близким погибшей женщины.

Министр по чрезвычайным ситуациям Сырым Шарипханов доложил, что после получения сигнала о задымлении в подъезде 16-этажного дома к месту пожара незамедлительно было направлено два подразделения. Он отметил, что, несмотря на час пик и городские автомобильные заторы, первые пожарные прибыли уже через восемь минут. При этом, в течение 30 минут на месте было сосредоточено 15 единиц техники и 75 человек личного состава.

Пожарные спасли 80 человек, в том числе 35 при помощи спасательных колпаков. В целом работы по тушению пожара были завершены за полтора часа. Сейчас в медицинских учреждениях на стационарном лечении остаются пять человек.

Министр добавил, что действия сотрудников противопожарной службы осложнялись из-за ряда факторов. Так, проезд внутри дворовой территории для пожарной техники был затруднен припаркованными автомобилями. Кроме того, имеющиеся аварийные люки на балконах, предназначенные для экстренной эвакуации, были закрыты или заварены. Поэтому заведены два уголовных дела по факту нарушения правил пожарной безопасности и гибели человека.

(Окончание на 3-й стр.)

ЦИФРЫ И ФАКТЫ

НА 1 АВГУСТА 2023 ГОДА В АО «АГРАРНАЯ КРЕДИТНАЯ КОРПОРАЦИЯ» ПОСТУПИЛО БОЛЕЕ 5,1 ТЫСЯЧ ЗАЯВОК НА ПОЛУЧЕНИЕ ЛЬГОТНЫХ МИКРОКРЕДИТОВ

ВСЕГО ПЛАНИРУЕТСЯ ВЫДАТЬ **5 796** МИКРОКРЕДИТОВ

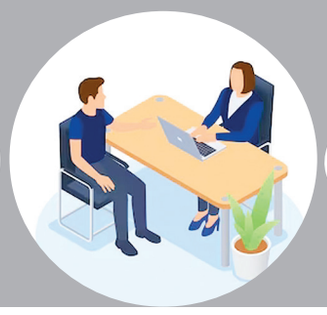

РАЗМЕР МИКРОКРЕДИТА МОЖЕТ СОСТАВЛЯТЬ ДО **ПЯТИ МЛН** ТЕНГЕ

МАКСИМАЛЬНЫЙ СРОК УЧАСТИЯ – ОТ **ПЯТИ ЛЕТ** (НА ЛЮБЫЕ ЦЕЛИ), ДО **СЕМИ ЛЕТ** (ДЛЯ ПРОЕКТОВ В СФЕРЕ ЖИВОТНОВОДСТВА)

НОМИНАЛЬНАЯ СТАВКА ВОЗНАГРАЖДЕНИЯ – НЕ БОЛЕЕ **2,5** ПРОЦЕНТА ГОДОВЫХ

По данным пресс-службы Министерства труда и социальной защиты населения РК

СУДЕБНАЯ ПРАКТИКА

ДЕРЕВО ПРОТИВ АВТОМОБИЛЯ

В последние годы в судебной практике нашего региона участились случаи обращения автовладельцев с исками о возмещении ущерба, причиненного вследствие падения на их транспортные средства деревьев.

Людмила АЛПЫСОВА,
судья Восточно-Казахстанского областного суда

Подобные иски предъявляются к местному исполнительному органу в лице акимата г. Усть-Каменогорска либо уполномоченному государственному органу, а также к управляющим объектами кондоминиума, на чьей территории прорастало упавшее дерево.

В абсолютном большинстве случаев иски признаются обоснованными, поскольку законодательными актами и правилами, принятыми местным представительным органом, установлена обязанность по надлежащему содержанию и защите зеленых насаждений:

– на землях общего пользования – уполномоченным органам;

– в парках и скверах возлагается на собственников или на уполномоченное собственником лицо;

– на территории промышленных предприятий и других объектах собственности, а также на отведенной и закрепленной территории – возлагается на собственников или пользователей этих объектов;

– на территориях, отведенных под строительно-монтажные работы, возлагается на заказчика.

П. 1 ст. 917 Гражданского кодекса предусмотрено, что вред (имущественный и (или) неимущественный), причиненный неправомерными действиями (бездействием) имущественным или неимущественным благам и правам граждан и юридических лиц, подлежит возмещению лицом, причинившим вред, в полном объеме.

Для возложения имущественной ответственности за причиненный вред необходимо наличие совокупности таких обязательных условий, как:

– наступление вреда;

– противоправность поведения причинителя вреда и его вина;

– причинно-следственная связь между действиями причинителя вреда и наступившими неблагоприятными последствиями.

По общему правилу лицо, причинившее вред, освобождается от его возмещения, если докажет, что вред причинен не по его вине (п. 2 ст. 917 Гражданского кодекса). Бремя доказывания своей невиновности лежит на лице, нарушившем обязательство или причинившем вред. Вина в нарушении обязательства или в причинении вреда предполагается, пока не доказано обратное.

При рассмотрении дел данной категории суды часто сталкиваются с процессуальными упущениями, допускаемыми со стороны управляющих объектами кондоминиума в части доказывания того, факта, что упавшее дерево прорастало на прилегающей территории к многоквартирному жилому дому.

К примеру, гражданин Е. обратился в суд с иском к потребительскому кооперативу собственников квартир, отделу жилищно-коммунального хозяйства г. Усть-Каменогорска и акиму города о возмещении имущественного вреда вследствие падения на его автомобиль дерева ввиду ненадлежащего исполнения ответчиками обязанностей по содержанию зеленых насаждений.

Суд первой инстанции удовлетворил исковые требования лишь к ПКСК, так как упавшее дерево росло на земельном участке принадлежащем и обслуживаемом ПКСК, которое ненадлежащим образом исполняло свои обязанности по содержанию и уходу за зелеными насаждениями.

В ходе апелляционного рассмотрения дела, коллегия пришла к противоположному выводу.

Так, в соответствии с п. 1 ст. 49-1 Закона РК «Об архитектурной, градостроительной и строительной деятельности в Республике Казахстан», проектной документацией на строительство многоквартирного жилого дома в соответствии с генеральным планом населенного пункта должен быть предусмотрен придомовой земельный участок многоквартирного жилого дома, прилегающий к многоквартирному жилому дому и предназначенный для благоустройства, озеленения, размещения спортивных, игровых площадок, подъездных дорог, парковок, тротуаров, малых архитектурных форм.

Придомовой земельный участок многоквартирного жилого дома вместе с расположенными на нем элементами благоустройства включается в состав общего имущества объекта кондоминиума.

Согласно п.п. 16-3) ст. 2 Закона РК «О жилищных отношениях», под придомовым земельным участком многоквартирного жилого дома понимается земельный участок, прилегающий к многоквартирному жилому дому и предназначенный для благоустройства, озеленения, размещения спортивных, игровых площадок, подъездных дорог, парковок, тротуаров, малых архитектурных форм.

Под прилегающей территорией, в силу п.п 10) п. 3 Типовых правил содержания и защиты зеленых насаждений, правил благоустройства территорий городов и населенных пунктов, утвержденных приказом Министра национальной экономики РК, понимается территория (в границах пяти метров по периметру), непосредственно примыкающая к границам здания, сооружения, ограждения, строительной площадки, к объектам торговли, рекламы и другим объектам, находящимся в собственности, владении, аренде, на балансе у физических или юридических лиц.

Из плана границ земельного участка дворового пространства кондоминиумов установлено, что земельный участок, на котором росло дерево, упавшее на транспортное средство истца, ранее по договору о временном безвозмездном землепользовании, предоставлялся во временное безвозмездное землепользование собственникам жилых помещений объектов кондоминиума, сроком на десять лет. Однако в связи с истечением срока временного безвозмездного общего долевого землепользования, земельный участок был аннулирован (возвращен в собственность государству).

При проведении работ на местности специалистом-землеустроителем установлено, что пень упавшего дерева расположен на земельном участке относящимся к землям государственной собственности.

Таким образом, земельный участок на котором росло упавшее на транспортное средство истца дерево, не является прилегающей к многоквартирному жилому дому территорией или придомовым земельным участком. Соответственно, земельный участок на котором росло дерево, упавшее на транспортное средство истца не включен и не входит в состав общего имущества объекта кондоминиума.

Согласно п. 2 ст. 49-1 Закона РК «Об архитектурной, градостроительной и строительной деятельности в Республике Казахстан», в случае если придомовой земельный участок, указанный в п. 1 настоящей статьи, не включен в состав общего имущества объекта кондоминиума, то он находится в исключительной государственной собственности как территория общего пользования в населенных пунктах.

Содержание и защита зеленых насаждений, согласно п.п. 1) п. 27 Правил содержания и защиты зеленых насаждений Восточно-Казахстанской области, утвержденных решением маслихата, на землях общего пользования осуществляется уполномоченным органом.

Согласно п.п. 9) и 10) п. 26 вышеуказанных правил содержание зеленых насаждений включает в себя: санитарную обрезку аварийных, сухостойных деревьев и кустарников, выкорчевку пней; организацию мониторинга за состоянием зеленых насаждений.

Уполномоченным органом, осуществляющим содержание и защиту зеленых насаждений, является структурное подразделение местного исполнительного органа, осуществляющее функции в сфере регулирования вопросов содержания и защиты зеленых насаждений, в данном случае – отдел жилищно-коммунального хозяйства, пассажирского транспорта и автомобильных дорог г. Усть-Каменогорска.

Таким образом, виновным лицом, причинившим имущественный вред был признан вышеназванный уполномоченный орган.

Истечение срока, на который был предоставлен участок, в соответствии с п.п. 1) п. 3 ст. 81 Земельного Кодекса РК, является основанием прекращения права землепользования, и применять положения ст. 558 Гражданского кодекса, предусматривающие возможность возобновления договора временного безвозмездного землепользования на неопределенный срок, нельзя, поскольку земельным законодательством предусмотрены иные положения связанные с наделением граждан и юридических лиц правом временного безвозмездного землепользования, с установлением предельного (максимального) срока, на который данное право может быть предоставлено и необходимостью заключения договора на новый срок.

Принимая во внимание, что ПКСК не являлось землепользователем земельного участка, на котором росло упавшее на транспортное средство истца дерево, а следовательно, и лицом, обязанными осуществлять функции по содержанию и защите расположенных на нем зеленых насаждений, оснований для привлечения ПКСК к гражданско-правовой ответственности за причинение имущественного вреда не имелось.

Как показывает практика, в большинстве случаев, первичной (основной) причиной падения деревьев является его ограниченно качественный статус и прогрессирующие дефекты корневой системы. При этом, погодные условия, к примеру, сильный ветер, служат лишь вторичными (дополнительными) факторами падения деревьев, но не его прямой причиной. В правоприменительной практике нередки случаи, когда автовладельцы, не проявляя должной осмотрительности, оставляют своих «железных коней» под деревом, при том, что получают автоматическую рассылку (предупреждение) от экстренных оперативных служб об ухудшении погодных служб.

Информационная «Система оповещения 112» реализуется в стране с 2019 года и, в первую очередь, направлена на оперативное информирование населения той или иной местности о событиях, которые могут повлиять на их жизнь и здоровье.

В то же время надо осознавать, что такие предупреждения органов чрезвычайной ситуации о неблагоприятных погодных явлениях не всегда служат доказательством повреждения имущества истца в результате обстоятельств непреодолимой силы, поскольку содержащаяся в них информация является лишь прогнозом неблагоприятных погодных явлений и не подтверждает их наступление.

Примечательным является то, что при рассмотрении вышеописанного дела, суд апелляционной инстанции признал в действиях истца наличие грубой неосторожности.

Согласно п. 2 ст. 935 Гражданского кодекса, если грубая неосторожность самого потерпевшего содействовала возникновению или увеличению вреда, то в зависимости от степени вины потерпевшего и причинителя вреда, размер возмещения должен быть уменьшен.

Так, в ходе рассмотрения дела установлено, что транспортное средство было припарковано у подъезда дома, тогда как собственникам объекта кондоминиума был выделен земельный участок, предназначенный для стоянки транспортных средств. При парковке транспортного средства на площадке при наличии ветра с порывами до 18 м/с, рядом с больным, имеющим уклон в сторону подъезда деревом, истец мог и должен был осознавать возможность его падения на принадлежащие им транспортные средства. Однако истцом никаких мер к перестановке транспортного средства принято не было, что свидетельствовало о том, что им была проявлена грубая неосторожность, которая содействовала возникновению вреда.

Ввиду грубой неосторожности, проявленной гражданином Е., суд апелляционной инстанции снизил размер имущественного вреда подлежащего взысканию с уполномоченного органа на 50 процентов.

Подытоживая, хотелось бы отметить, что заинтересованные лица должны обеспечивать содержание и надлежащее состояние деревьев, растущих на вверенном им территории в целях недопущения фактов причинения ущерба. Автовладельцы же, в свою очередь, должны парковать свои транспортные средства на установленных парковочных местах.

ОСНОВНОЙ ЗАКОН

Конституция Республики Казахстан, принятая 30 августа 1995 года на республиканском референдуме, является фундаментальным государственно-правовым актом нашей страны, гарантирует широкий ряд универсальных прав и свобод человека и гражданина, проведение свободных выборов, реализацию принципов единства государственной власти и разделения на три ветви, функционирование системы местного управления и самоуправления. Она действительно является Основным Законом жизни казахстанского общества, и в этом заключается ее значимость.

Айгуль АМРЕЕВА,
председатель Шемонаихинского районного суда ВКО

КОНСТИТУЦИЯ – ЯВЛЕНИЕ ДЕМОКРАТИИ

В Конституции заложены главные нравственные устои существования общества и государства. Она занимает высший уровень в иерархии всех нормативных правовых актов РК и поэтому все законы и любые подзаконные акты в нашей стране не должны и не могут противоречить Конституции Казахстана.

Согласно Конституции, единственным источником государственной власти признан народ Казахстана. Право выступать от имени народа и государства принадлежит Президенту, а также Парламенту в пределах его конституционных полномочий. Такое право Главы государства обусловлено тем, что РК является унитарным государством с президентской формой правления, когда Президент страны обеспечивает согласованное функционирование законодательной, судебной и исполнительной ветвей государственной власти и ответственность органов власти перед народом.

За годы независимости страна достигла высот в построении нового общества. Из анализа содержания Конституции видна поступательная динамика казахстанской государственности. И в связи с этим, непременным условием дальнейшего становления Казахстана является неуклонное соблюдение, применение норм, принципов и идей Конституции всеми гражданами страны, государственными органами, должностными лицами и общественными объединениями как основа правопорядка, законности, реализации прав и свобод человека, дальнейшего повышения качества жизни, утверждения политической стабильности и общественного согласия.

Поправки в Конституцию вносились восемь раз, последние приняты на республиканском референдуме 5 июня 2022 года, все они ориентированы на совершенствование политической системы страны в целях повышения активности участия народа в управлении государством, введена смешанная избирательная система, запрещено слияние общественных и государственных институтов, государственное финансирование общественных объединений, запрещена смертная казнь, санкционирование содержания под стражей только судом, внесены поправки, стимулирующие становление современной партийной системы, расширяющие полномочия Парламента, увеличивающие численность его депутатов, порядок избрания и основания прекращения их мандата, введена новая процедура формирования Правительства, создан Конституционный Суд.

Были изменены отдельные нормы Основного Закона, регламентирующие деятельность судебной и правоохранительной систем, местного государственного управления и самоуправления и некоторые другие.

Проводимые в Республике Казахстан конституционные реформы направлены на демократизацию политической системы общества.

Конституционная реформа предопределила новые концептуальные подходы к пониманию основных общественно-политических институтов и перспектив их развития. Ряд изменений и дополнений в Конституцию в их взаимосвязи позволяет по-новому трактовать предназначение государственной власти, содержание функций государства, определять принципы взаимоотношений государственных органов, общественных объединений и граждан, шире вовлекать институты гражданского общества в решение государственно значимых задач, устанавливать юридические нормы, адекватные изменяющимся общественным отношениям.

Конституция является основным сборником законов. Без соблюдения Конституции нет и не может быть законности как таковой. В этом свете важное значение имеет качество принимаемых законов с целью исключить их противоречие Конституции.

Каждому факту нарушения Конституции должна даваться неотвратимая правовая оценка, следовать ответственность. Это политико-правовой минимум, соблюдение которого приведет казахстанскую конституционность к высокому уровню.

Конституция – особый закон, достойный уважения и гордости.

Если мы провозгласили, что Казахстан является правовым государством, то нам следует действовать в ключе доверия к Основному Закону, неукоснительного соблюдать каждую букву Конституции, только так возможно добиться успеха реформ, достичь подлинной общественной стабильности.

ПРАВИТЕЛЬСТВО

ЛИКВИДАЦИЯ ПОСЛЕДСТВИЙ ПОЖАРА

(Окончание. Начало на 1-й стр.)

Для установления причин пожара назначен ряд экспертиз. По завершении расследования будут приняты соответствующие процессуальные решения.

В свою очередь, заместитель акима г. Алматы Аскар Амрин рассказал о ходе работ по восстановлению жилого дома. В частности, будет произведен ремонт подъездов и пострадавших квартир. Также предусмотрено возмещение расходов по временному размещению жильцов (аренда).

Премьер-Министр отметил необходимость актуализировать меры по обеспечению противопожарной безопасности в многоэтажных домах, а также активизировать работу жилищных инспекций.

– Министерству по чрезвычайным ситуациям в рамках проводимых учений нужно принять меры по повышению уровня готовности населения к действиям при пожаре, – указал он.

Премьер-Министр также обозначил, что при подготовке инфраструктуры жилых кварталов и их благоустройстве во всех регионах необходимо учитывать проезд экстренных служб, так как в случае с ЖК «Аккент» припаркованные автомобили и высокие бордюры препятствовали пожарной технике.

В завершение заседания Алихан Смаилов поручил ускорить восстановительные работы для скорейшего возвращения жителей домой, провести ревизию новых многоэтажных домов на предмет соблюдения противопожарных требований, а также при ежегодном обновлении техники в подразделениях МЧС по стране учесть потребность в спецтехнике для работы в высотных зданиях.

Напомним, крупный пожар произошел вечером 1 августа в алматинском микрорайоне «Аккент»: загорелись электрокабели с 1 по 16 этаж. Из-за сильного задымления и высокой температуры испуганные жители прыгали из окон, чтобы спастись.

На месте происшествия круглосуточно работает оперативный штаб, пострадавших разместили в гостинице и спортзале школы.

Пострадали 49 человек, одна женщина скончалась из-за множественных травм, несовместимых с жизнью.

Айна ШОРАЙ

МЕГАПОЛИС

РАЗВИТИЕ СТОЛИЧНОЙ ИНФРАСТРУКТУРЫ

Меры по исполнению поручений Главы государства по дальнейшему развитию столицы Казахстана рассмотрены на совещании под председательством Премьер-Министра РК Алихана Смаилова.

Аким столицы Женис Касымбек доложил о разработке новых программных документов, в том числе Генерального плана развития города до 2035 года, Программы реновации до 2030 года и Единой концепции озеленения.

Ж. Касымбек также рассказал о строительстве первой очереди ТЭЦ-3 и двух газовых теплостанций общей мощностью 1130 Гкал, которые позволят создать профицит тепловой энергии до 2026 года при сохранении существующих темпов строительства жилья.

– В части водоснабжения ведутся работы по строительству второй нитки водовода протяженностью 44 км. Наряду с этим, идет проработка комплекса сооружений от Нуринского месторождения подземных вод, расширения насосной станции Тельмана, проектов нового водовода от канала им. К. Сатпаева и четвертой насосно-фильтровальной станции. Исполнение намеченных планов обеспечит необходимый задел до 2035 года. На сегодняшний день нехватки воды в городе не наблюдается, – отметил он.

Что касается развития транспортной инфраструктуры, в текущем году реализуется 30 проектов по строительству и ремонту автодорог, а также завершению моста Тәуелсіздік. В дальнейшем планируется начать строительство продолжения пр. Тәуелсіздік до выхода на пр. Кабанбай батыра, что позволит разгрузить основные артерии левого берега. Параллельно прорабатывается строительство двух мостов в районе Газмашаппаратуры (начало ул. Кенесары), которые позволят снять транспортную загруженность с пр. Туран и ул. Айтматова.

Кроме того, аким рассказал о решении проблем дольщиков, проектировании крупного канализационно-очистного сооружения, реализации проекта LRT и проработке ряда других вопросов.

С докладами об исполнении поручений Главы государства по курируемым направлениям выступили заместитель Премьер-Министра – Министр труда и социальной защиты населения Тамара Дуйсенова, министры индустрии и инфраструктурного развития Марат Карабаев, экологии и природных ресурсов – Зульфия Сулейменова, энергетики – Алмасадам Саткалиев, сельского хозяйства – Ербол Карашукеев, цифрового развития, инноваций и аэрокосмической промышленности – Багдат Мусин, науки и высшего образования – Саясат Нурбек.

Премьер-Министр подчеркнул, что решение вопросов развития столицы является одним из важнейших направлений работы Правительства.

– Нужно по всем пунктам, озвученным Главой государства, продолжить реализацию необходимых мер. В частности, акимату столицы с учетом выделенного финансирования обеспечить своевременное завершение строительно-монтажных работ на всех инфраструктурных проектах, в том числе проблемных объектах долевого строительства, – сказал Алихан Смаилов.

Премьер-Министр также поручил при формировании и уточнении республиканского бюджета рассмотреть вопросы финансирования приоритетных проектов Астаны, а также до конца года разработать и внести в Правительство Комплексный план развития столичной агломерации.

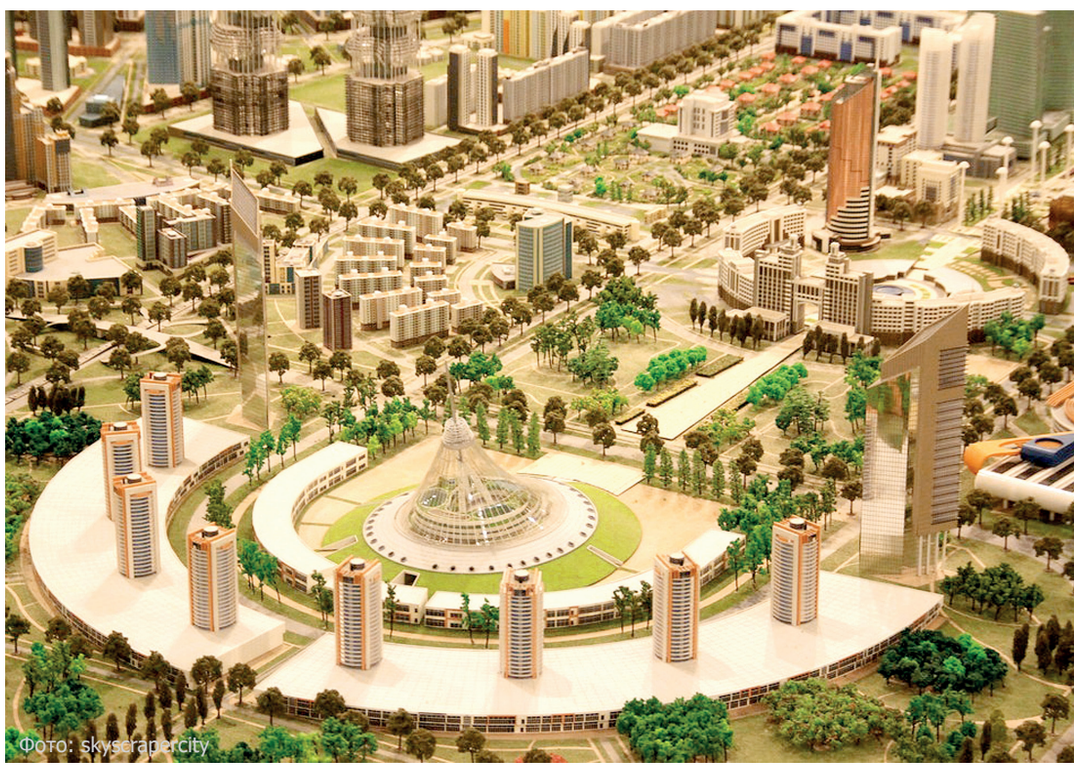
Фото: skyscrapercity

Ержан САБИТ

ИНИЦИАТИВА

КРАЖА НЕВЕСТ: КРИМИНАЛ ИЛИ РОМАНТИКА?

(Окончание. Начало на 1-й стр.)

Кроме того, нет достоверной статистики по подобным преступлениям, поскольку в Уголовном кодексе нет соответствующей статьи. Так, официально за последние четыре года зарегистрировано 214 уголовных преступления в этой категории, – отмечают в офисе Омбудсмена.

Поправки совместно будут внесены в ходе законопроектной деятельности.

В рамках ст. 125 действующего Уголовного кодекса за похищение человека предусмотрено наказание в виде лишения свободы от четырех до семи лет. При этом, добровольно отпустившие похищенного человека освобождаются от уголовной ответственности, если в их действиях нет состава другого преступления

По предложению Омбудсмена, помимо внесения в Уголовный кодекс отдельной статьи предлагается убрать примечание, которое предусматривает освобождение от уголовной ответственности, если жертву отпустили добровольно.

Данная мера, по мнению Уполномоченного, окажет предупреждающий эффект, позволив снизить уровень преступности в отношении женщин.

Уголовная ответственность за похищение женщин с целью принудительного вступления в брак действует в Кыргызстане, Туркменистане и Узбекистане.

В офисе Омбудсмена сообщили, что Генассамблея ООН призвала принять эффективные меры для ликвидации детских, ранних и принудительных браков, что предусмотрено повесткой дня в области устойчивого развития до 2030 года.

Подготовила Линара САКТАГАНОВА

ЧС

2 августа 2023 года в 02 .20 часов в дежурную часть ДЧС Алматинской области поступило сообщение о том, что во втором микрорайоне г. Конаев в многоквартирном четырехэтажном шестиподъездном жилом доме произошло загорание квартиры с последующим переходом огня на кровлю. Об этом сообщила пресс-служба ДЧС Алматинской области.

ПОЖАРНЫЕ ПРЕДОТВРАТИЛИ ВЗРЫВ

Фото: dknews.kz

Стены панельные (бетонные), кровля мягкая, поверх которой установлен металлопрофиль по деревянной обрешетке, отопление центральное, централизованное газоснабжение отсутствует. На место пожара незамедлительно были направлены силы и средства по повышенному рангу вызова ДЧС Алматинской области.

Расстояние от ближайшего пожарного подразделения ПЧ-1 г. Конаев составляет порядка 2,5 километров. Ближайший пожарный гидрант находится на расстоянии 300 метров.

На момент прибытия первого подразделения кровля многоквартирного жилого дома была полностью охвачена огнем. Тушение пожара осложнялось закрытыми люками чердачного помещения, которые приходилось взламывать (заперты замками), а также металлической кровлей по деревянной обрешетке.

В квартире, в которой произошло возгорание, был предотвращен взрыв газового баллона, который пожарники вынесли на улицу. Силами личного состава также было эвакуировано из квартир на улицу 20 газовых баллонов.

Общее число эвакуированных жильцов составляет 210 человек, из которых самостоятельно эвакуировались 160 человек, эвакуировано сотрудниками противопожарной службы 50 человек, из них десять детей. В медицинской помощи нуждающихся не было.

Благодаря слаженной работе пожарных, очаг возгорания был локализован в 04 часа 47 минут. Спустя час, был полностью ликвидирован. Жертв и пострадавших нет.

По предварительной оценке, причиной быстрого распространения пожара послужило позднее сообщение пострадавших. Для выяснения причины пожара на месте работали сотрудники исследовательской испытательной пожарной лаборатории и отдела дознания ДЧС Алматинской области.

Всего на тушении пожара было задействовано: 50 сотрудников и 12 единицы техники ДЧС Алматинской области, восемь человек и четыре единицы техники МИО, четыре сотрудника и две единицы техники ВЧ № 65476, 30 сотрудников и восемь единиц техники местной полицейской службы, две бригады и четыре сотрудника бригады скорой медицинской помощи.

В этот же день в 18.07 часов в с.Туздыбастау Талгарского района по улице Достык в частном жилом доме предварительно произошла вспышка газовоздушной смеси без последующего горения.

На место происшествия незамедлительно выехали сотрудники ДЧС Алматинской области. В результате происшедшего в областную больницу госпитализированы два человека: женщина 1981 года рождения (ожоги III степени, состояние тяжелое) и ее сын 2001 года рождения (ожоги II степени, состояние средней степени тяжести).

ДЧС Алматинской области напоминает гражданам, что по правилам безопасности и, согласно Закону «О газе и газоснабжении», эксплуатация газовых баллонов не допускается в зданиях выше двух этажей. Если дом имеет три и более этажей, то эксплуатировать газовые баллоны там категорически запрещено.

Аскар ЖОМАРТ

БЕЗБАРЬЕРНАЯ СРЕДА

СТРАНА ЧУДЕС **ДЛЯ ОСОБЕННЫХ** ДЕТЕЙ

Уникальный опыт работы с детьми с особенностями развития в Восточном Казахстане показал, что при формировании в обществе духа солидарности и уважительного отношения к людям с особенными возможностями и потребностями, утверждении ценностей взаимоуважения и равенства всех граждан, а также при условии снижения патерналистских и иждивенческих настроений, нет ничего невозможного.

Знакомьтесь, Лилия Мамбурова – социальный предприниматель из г. Усть-Каменогорска, руководитель специальной школы-детского сада «Страна чудес», создавшая для устькаменогорских ребятишек мир особенного детства.

«Страна чудес» – это и первый в Казахстане коррекционный детский сад для детей с задержкой развития эмоционально-волевой сферы и нарушениями поведения, в том числе с аутизмом, это и ведущий коррекционно-развивающий центр в ВКО, где уже более пяти лет успешно и полноценно работают с особенными детьми по программам раннего вмешательства, сенсорной интеграции, АВА-терапии и нейрокоррекции.

«Страна чудес» – это также специальная (коррекционная) начальная школа для детей с аутизмом, работающая по адаптированной программе для детей с расстройствами аутистического спектра (РАС).

Общественное объединение «Реабилитационно-развивающий центр «Страна чудес» создан с целью улучшения качества жизни детей с инвалидностью, поддержки семей, воспитывающих таких детей, а также для их адаптации в обществе.

Имея педагогическое образование, Лилия Мамбурова изучила и внедрила в работу коррекционно-развивающего центра такие методики, как сенсорная интеграция, адаптивная физкультура, музыкальная терапия, арт-терапия, АВА-терапия, нейропсихология, нейрологопедия, альтернативная коммуникация PECS, раннее вмешательство.

Она является соавтором учебной программы для детей с расстройствами аутистического спектра, имеет награды и грамоты за вклад в развитие дошкольного образования: «Лучший социальный предприниматель 2019 года», «Лучший социальный проект области», «Лучшее достижение 2020 года». А еще она – общественный деятель, отстаивающая права детей с инвалидностью и их родителей, а также занимающаяся благотворительной деятельностью.

Л. Мамбурова входит в реестр субъектов социального предпринимательства РК, является членом совета развития человеческого капитала Палаты предпринимателей Восточно-Казахстанской области, членом Общественного совета ВКО, членом Ассоциации социальных инициатив и участницей ОО «Сообщество женских инициатив NIET WOMAN».

– Лилия Юрьевна, как возникла идея создания необычного центра?

– Наверное, с рождения дочери – я сама воспитываю ребенка с особенностями развития. И я столкнулась с серьезной проблемой – для детей со сложными диагнозами, в том числе с аутизмом, нужна комплексная реабилитация и очень интенсивная коррекционная работа целой команды специалистов: и психолога, и дефектолога, и логопеда, и специалиста по лечебной физкультуре. Разумеется, с родителями тоже нужно работать, им очень нужна поддержка.

Оказалось, что учреждений, которые бы организовывали непрерывную систему воспитания и обучения таких детей, у нас нет, а у существующих реабилитационных центров больше другая задача – забота и уход.

И я поняла, что надо открыть детский сад, где по максимуму продлевать особенное детство, чтобы они были в детстве как можно дольше, потому что через игру ребенок развивается.

В 2017 году наш центр начал свою работу. Изначально это был небольшой центр, который посещали 24 ребенка, и у всех детей был диагноз «аутизм».

По мере того, как наши дети росли, как формировался наш педагогический коллектив, как приобретался наш опыт и знания, мы пришли к решению, что необходимо открыть специальный коррекционный детский сад.

Кроме того, дети, у которых сложные психоневрологические диагнозы, как, например, аутизм, умственная отсталость, могли бы получать полную коррекционную помощь от всех необходимых специалистов. При этом, они могли находиться в центре целый день, иметь полноценные условия для гармоничного развития.

В 2020 году мы открыли первый в нашей области коррекционный детсад для детей с РАС и получили государственный образовательный заказ.

– А как пришло решение создать еще и коррекционную школу? Как построена ее работа?

– В 2022 году мы расширились, благодаря финансовой поддержке фонда «Даму», а также за счет собственных средств, приобрели здание площадью 1600 кв. метров, в котором открыли коррекционный комплекс школа-детский сад, специализирующаяся на работе с детьми с аутизмом. Всего в реконструкцию здания было вложено 230 млн тенге.

Аналогов нашей школы в Казахстане нет – это инновационно-социальный проект.

Наши педагоги разработали и адаптировали собственную программу, по которой воспитанники занимаются как в детском садике, так и в школе. За стандарт мы взяли программу для детей с умственной отсталостью, для детей с задержкой психического развития, а в вариативную часть добавили всю коррекционную работу, которая требуется для детей с аутизмом – развитие коммуникативных навыков, работа с психологом, сенсорно-интегративные занятия и прочее. Этот опыт мы переняли от Московской специализированной экспериментальной школы, с которой тесно сотрудничаем.

Наша программа является авторской, мы ее запатентовали, и сейчас видим, как удачно работает эта методика. Просто уму непостижимо, каких результатов наши ребятишки добиваются! И у родителей появилась вера в собственных детей.

Кроме того, на протяжении нескольких лет мы составляли методические разработки, рекомендации, и сейчас у нас выстроена основательная система внутреннего обучения. Наши специалисты обучают вновь прибывших, то есть, очень хорошо работает институт внутреннего наставничества, опытные педагоги делятся опытом с молодыми специалистами. И мы не боимся брать молодых людей на работу, ведь наша работа требует очень большой эмоциональной отдачи, много физических сил.

Одними из первых мы начали приглашать известных зарубежных специалистов в области коррекционной педагогики – из России (г. Москва, г. Санкт-Петербург), Европы, США.

На протяжении двух лет мы практикуемся на базе специализированной экспериментальной школы № 1708 г. Москвы, дважды в год стажируем там своих специалистов, а директор школы Т. Новикова проводит с нашими специалистами обучающие семинары. Мы планируем и дальше

продолжить наше сотрудничество для повышения профессиональных навыков и компетенций наших специалистов.

– Какие методы и технологии используете?

– Наш опыт – это обучение через игру. Именно в игре ребенок развивается, может подражать действиям взрослых, использовать предметы, которые он видит вокруг себя.

Наши детки – особенные! У них свой особенный внутренний мир. Многие вещи из окружающего мира их не интересуют. Они не умеют самостоятельно играть. Но им очень нравится играть под руководством взрослых. Они получают много положительных эмоций в совместной игре, много необходимых тактильных ощущений и знаний, которые пригодятся им в жизни.

Кроме того, важно развивать их при помощи специальных занятий сенсорной интеграцией. Итогом таких занятий становятся правильное сенсомоторное развитие и мгновенные рефлексы на внешние раздражители.

А работа по методу ТИЧ (TEACCH) – это графики и расписания, четко структурированные по месту и времени, показывающие цели работы посредством их визуализации. Программа имеет четкую структуру, позволяющую получать видимый результат и постоянно увеличивать объем и сложность учебного материала. Специалист и родители работают одновременно, помогая ребенку социализироваться и развиваться.

Цели такого обучения – в максимальном развитии независимости ребенка, помощи ребенку эффективно взаимодействовать с другими (общаться, играть), увеличении и развитии интеллектуальных навыков, школьных умений и индивидуальных способностей. Необходимо стимулировать генерализацию навыков так, чтобы все новые знания ребенок мог максимально часто и эффективно использовать дома, в саду, школе.

Одной из лучших действенных практик для родителей мы считаем арт-терапию – это вид психотерапии и психологической коррекции, основанный на искусстве и творчестве (терапия изобразительным творчеством с целью воздействия на психоэмоциональное состояние человека). Для родителей наших воспитанников мы регулярно проводим в арт-гостиной мастер-классы по живописи, на которые привлекаем психолога.

– Какие классы находятся в структуре школы? Сколько детей в них обучается, с какими заболеваниями и особенностями развития и потребностей?

– На сегодня у нас в структуре начальной школы четыре класса: один – с детьми с задержкой психического развития и расстройством аутистического спектра, два – для детей с легкой умственной отсталостью и РАС и один – с умеренно-тяжелой умственной отсталостью и аутизмом.

Всего у нас сегодня 130 воспитанников с особенностями развития, из них 68, имеющих статус «инвалидов детства».

– Чем занимается центр сегодня, и что в его работе планируется в дальнейшем?

– Сегодня мы серьезно думаем о том, чтобы построить специальную среднюю школу с пятого по девятый классы. Кроме того, в планах создание на базе школы ремесленных мастерских, где дети могут формировать социально-бытовые навыки, получать профессиональные умения для будущей успешной адаптации и социализации.

В данный период дети у нас посещают летний образовательный лагерь. Нам посчастливилось выиграть грант от АО «Центр гражданских инициатив» по теме «Развитие инклюзивного общества», название нашего проекта «Чудесное лето для РАСчудесных детей». Дети в рамках данного проекта проходят гидрореабилитацию, посещают бассейн, соляную пещеру. На территории центра круглый год действуют залы сенсорной интеграции, медицинский кабинет, спортивные залы, 15 индивидуальных кабинетов для коррекционной работы, уютная столовая и многое другое.

В структуре нашей организации успешно работает Общественное объединение «РРЦ «Страна чудес» (председатель – Анна Ипатова), на базе которого мы реализуем социальные и благотворительные проекты. Так, на протяжении четырех лет мы получаем государственный социальный заказ, в рамках которого дети с психоневрологическими патологиями в условиях дневного полустационара получают коррекционно-развивающие услуги.

На данный момент реализуется благотворительный проект «Маленькое чудо» при поддержке Европейского банка реконструкций и развития (ЕБРР), в рамках которого дети проходят бесплатную годовую реабилитацию.

При финансовой помощи фонда «Самрук-Казына» мы заканчиваем строительство современных детских и спортивных площадок. У нас здесь целый комплекс, то есть, задача была – создать мир особенного детства, где для воспитания, обучения и реабилитации ребенка будет абсолютно все.

И еще один проект мы начали реализовывать – «Окно помощи». Мы помогаем семьям, оказавшимся в трудной жизненной ситуации.

Я считаю, что у нас очень хорошо выстроена система оказания поддержки со стороны государства в социальной сфере, программ много, только надо работать. Вода камень точит… Да, это трудно, работать надо много, но любой труд всегда вознаграждается, если ты делаешь все профессионально, качественно, если ты вникаешь, обучаешься и вкладываешь душу в свое дело. Поэтому я желаю своим коллегам – социальным предпринимателям – не бояться трудностей, постоянно заниматься самообразованием, выстраивать общественные связи, и все у вас обязательно получится.

А еще, занимаясь коррекционной педагогикой, я верю, что у каждого особенного ребенка может быть полноценное счастливое детство.

Подготовила
Ольга СИЗОВА,
собкор «ЮГ» по ВКО

ИНСТИТУТ МЕДИАЦИИ

НОВЫЕ ЗАДАЧИ И ПОЖЕЛАНИЯ

Министерством информации и общественного развития РК разработан проект, нацеленный на развитие медиации, в реализации которого задействованы Общественный совет по защите прав потребителей Министерства торговли и интеграции и Объединение юридических лиц «Ассоциация «Международная академия переговоров». Представители этих неправительственных организаций объезжают регионы с целью встреч с медиаторами, осуществляющих деятельность, как на профессиональной основе, так и на общественных началах.

В Западно-Казахстанской области такая встреча прошла в региональной Палате предпринимателей. От сообщества медиаторов в ней приняли участие медиаторы регионального филиала международного правозащитного центра, учреждения профессиональных медиаторов «Татулас».

Как отметил эксперт ОЮЛ «Ассоциация «Международная академия переговоров» Ислам Болатов, в рамках реализации проекта выявляются пробелы в действующем законодательстве, а также проблемы, с которыми медиаторы сталкиваются при проведении примирительных процедур. Проблемные вопросы и предложения по их устранению, озвучиваемые медиаторами на встречах с представителями экспертной группы, будут отражены в Национальном докладе, содержание которого, в свою очередь, станет ориентиром при обновлении Закона «О медиации».

Спикер сообщил, что в Казахстане сегодня существуют 200 организаций, занимающихся медиацией. Точную численность профессиональных медиаторов (оказывают услуги на основании лицензии) он назвать затруднился, сказав, что приблизительно она составляет 11 тысяч человек. В ходе рабочих командировок в регионы и встреч с медиаторами выявляются некоторые нелицеприятные факты. К примеру, при наличии лицензии отдельные профессиональные медиаторы не провели ни одной примирительной процедуры. Безусловно, при таком пренебрежительном отношении дипломированных юристов к вопросу развития института медиации, прогресса в этой отрасли права ожидать не приходится.

К слову сказать, Закон «О медиации» принят в Казахстане в 2011 году.

«В 2019 году Закон претерпел изменения. Одними из поправок формулировка «непрофессиональный медиатор» заменена на «общественный медиатор», однако приходится сталкиваться с ситуациями, когда выясняется, что некоторые общественные медиаторы впервые узнали об изменении формулировки», — обратил внимание Ислам Болатов.

Рассказав о том, какие проблемы выявляются в ходе встреч с сообществами медиаторов, члены экспертной группы заслушали медиаторов Западно-Казахстанской области. Основная масса проблемных вопросов, озвученная на площадке региональной Палаты предпринимателей, перекликалась с тем, что говорили медиаторы из других регионов.

К примеру, профессиональные медиаторы областей, где побывала экспертная группа, высказали претензии в адрес судов в части того, что перестали приглашать медиаторов на судебные процессы, чем лишают профессиональных примирителей возможности заработать.

Член Общественного совета по защите прав потребителей при Министерстве торговли и интеграции РК Арслан Карханов на эту критику заметил, что Законом «О защите прав потребителей» предусмотрены сроки для досудебного урегулирования конфликтных ситуаций между субъектами бизнеса и покупателями (получателями услуг), но медиаторы не используют эту нишу. Он порекомендовал медиаторам быть на связи с территориальным департаментом по защите прав потребителей, чтобы государственный орган направлял к медиаторам потенциальных клиентов.

Наряду с этим, медиаторам напомнили, что в уголовном судопроизводстве также предусмотрено участие примирителей.

Участники встречи в Палате предпринимателей ЗКО смогли также озвучить пожелания касательно деятельности Ассоциации медиаторов. В частности, была высказана просьба наладить организацию практики для начинающих медиаторов и обучение по презентации оказываемых услуг в социальных сетях.

Что касается профессиональной деятельности организаторов примирительных процедур, то здесь было высказано мнение о необходимости разграничения сфер между профессиональными и общественными медиаторами.

Просьбы участников встречи приняты во внимание, и, как отметили эксперты, будут отражены в Национальном докладе для дальнейшего продвижения инициатив на законодательном уровне. Проект, нацеленный на развитие отечественной медиации, должен быть реализован в течение ближайших двух лет.

Подготовила
Саида ТУЛЕГЕНОВА

РАЗЬЯСНЕНИЯ

КУДА УХОДЯТ ДЕНЬГИ ГРАЖДАН ЗА ОСМС?

Вопросы о том, куда расходуются взносы на ОСМС, сколько денег собралось в Фонде, сгорают ли деньги, если гражданин не обращался в поликлинику, периодически задают казахстанцы в социальных сетях. Несмотря на то, что система ОСМС действует уже с 2020 года, а информация о ее реализации постоянно публикуется, многие граждане не знают, куда уходят взносы и отчисления. Попытаемся разобраться.

Внедрение системы ОСМС было обусловлено необходимостью увеличения доступности медпомощи, снижения дефицита финансирования. Если в 2019 году на здравоохранение было предусмотрено 1,03 трлн тенге, то на 2023 год – уже 2,5 трлн тенге. Это позволило увеличить количество оказываемых медицинских услуг, соответственно, больше граждан могут обратиться за той или иной медицинской помощью.

Многие ошибочно полагают, что платежи за ОСМС поступают в Фонд и он может распоряжаться ими по собственному усмотрению. На самом деле все взносы и отчисления, которые оплачивают граждане, поступают на специальный счет в Национальном банке и их нельзя расходовать на иные цели, кроме оплаты за оказанные медицинские услуги.

Со специального счета в Нацбанке эти средства направляются медицинским организациям – поставщикам Фонда – строго на оплату оказанных медицинских услуг в системе обязательного социального медицинского страхования. То есть, застрахованные граждане получают всю необходимую по показаниям медпомощь, которая входит в перечень ОСМС, бесплатно, а оплачивает за них Фонд социального медицинского страхования.

К примеру, за 2022 год на оплату медпомощи, оказанной в рамках ОСМС, было направлено около 836 млрд тенге.

За период с 1 января 2023 года по 30 июня 2023 года в виде взносов и отчислений поступило 590,8 млрд тенге. Из них отчисления работодателей составили 37,7 процента, взносы государства за льготные категории населения – 33,2 процента, взносы работников – 24 процента, другие плательщики (ИП, работники по договорам ГПХ, самозанятые, самостоятельные плательщики) – 5,1 процента.

Эти средства ежемесячно направляются в качестве оплаты за оказанные медицинские услуги в системе ОСМС.

Система ОСМС является солидарной, а не накопительной. Не имеет значения, обращался ли конкретный человек за медицинской помощью, так как здесь не предусмотрены персональные счета с накоплениями взносов. Казахстанскую модель построили как социально ориентированную, чтобы не ограничивать пациента в объеме и стоимости получаемого лечения, которое ему требуется по состоянию здоровья.

Рассмотрим на примере. При максимально возможном взносе за год гражданин соберет лишь 168 тысяч тенге (по 14 000 тенге в месяц). Предположим, что эти средства находятся на индивидуальном счете, и пациент может использовать их на лечение по своему усмотрению. Однако на эту сумму он сможет получить ограниченный объем лечения.

Только стадартный набор анализов, проверка гормонов, наличия инфекций обойдется в несколько десятков тысяч. А если необходимо УЗИ, кардиограмма, КТ/МРТ и другая инструментальная диагностика? То есть, накопленных за год взносов может быть недостаточно даже на прохождение полноценного обследования для установления диагноза. Затем может потребоваться посещение дневного стационара или госпитализация в круглосуточный.

Если же будут показания на операцию, а их стоимость достигает нескольких миллионов тенге, то пациент попросту останется без медпомощи. Накопленных средств не хватит, чтобы покрыть стоимость лечения. Такой подход будет невыгоден самому пациенту.

Поэтому в отечественной модели системы ОСМС все средства поступают на единый специальный счет в Национальном банке. А оттуда они направляются на оплату медицинской помощи, оказанной по ОСМС всем застрахованным гражданам, независимо от категории плательщика и размера осуществляемых им взносов.

Если у вас есть какие-либо дополнительные вопросы или возникли проблемы с получением медицинской помощи, вы можете обратиться в «Службу поддержки пациентов» в своей клинике. Если разрешить ситуацию на месте не удалось, можно направить обращение в Фонд социального медицинского страхования удобным для вас каналам связи:

– мобильное приложение Qoldau 24/7;
– официальный сайт fms.kz;
– @SaqtandyrýBot в Telegram;
– контакт-центр 1414.

В Фонде также напоминают, что проверить свой статус в системе медицинского страхования и получить информацию о произведенных выплатах также можно на сайте электронного правительства egov.kz в разделе «Здравоохранение» через государственную услугу «Предоставление информации об участии в системе обязательного социального медицинского страхования в качестве потребителя медицинских услуг и о перечисленных суммах отчислений и (или) взносов».

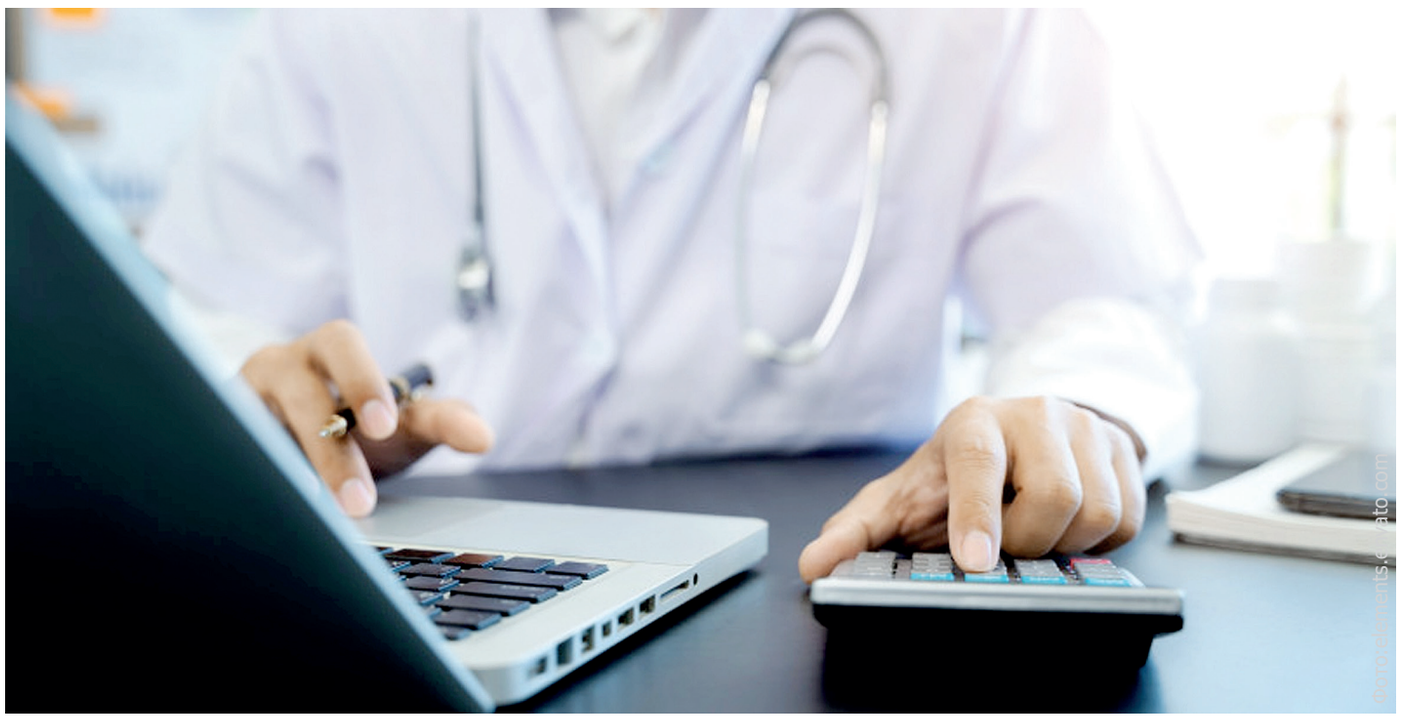

Константин ЛЕСКОВ

ИТОГИ

ОПТИМИЗАЦИЯ И ГОСУДАРСТВЕННЫЕ УСЛУГИ

По итогам I полугодия 2023 года, благодаря оптимизации и переводу на проактивный формат государственных услуг социально-трудовой сферы, удалось сэкономить более 114 млн тенге из государственного бюджета.

Подобного результата удалось достигнуть путем сокращения подписантов и исключения некоторых сотрудников из процесса оказания госуслуг. Эта работа проводилась Министерством труда и социальной защиты населения в рамках трансформации и реинжиниринга процессов оказания услуг.

Так, в конце 2022 – начале 2023 годов были автоматизированы три госуслуги: назначение государственного пособия многодетным матерям, награжденным подвесками «Алтын алқа», «Күміс алқа» или получившим ранее звание «Мать-героиня», награжденным орденами «Материнская слава» I и II степени, назначение государственного социального пособия по инвалидности и назначение единовременной выплаты на погребение.

По данным услугам был полностью исключен человеческий фактор и их назначение теперь производится автоматически.

Так, потенциальным услугополучателям направляется SMS-сообщение о возможности получения услуги в проактивном формате, при получении ответа на которое информационная система принимает решение о назначении пособий без участия человека в среднем в течение одного дня.

Раньше при принятии решения о назначении пособий участвовали семь человек и это занимало до восьми рабочих дней.

Кроме того, был упрощен порядок рассмотрения заявлений еще по трем пособиям и социальным выплатам – пособия на рождение ребенка и по уходу за ребенком, социальной выплаты на случаи потери дохода в связи с беременностью и родами, а также социальной выплаты на случай потери дохода в связи с уходом за ребенком по достижении им возраста полутора лет.

В рамках оптимизации было исключено участие в этом процессе сотрудников НАО «Государственная корпорация» Правительство для граждан», что позволило сократить срок оказания услуги с восьми до четырех рабочих дней.

До конца 2023 года в аналогичном порядке планируется сократить срок рассмотрения заявлений еще по четырем видам услуг: назначение пособия многодетной семье, социальной выплаты на случай утраты трудоспособности, социальной выплаты на случай потери кормильца, специального государственного пособия лицам с инвалидностью первой, второй и третьей групп.

Алишер КАРИМОВ

ВАЖНО ЗНАТЬ

В январе 2023 года стартовала услуга по проведению онлайн-корректировок по наименованию и адресу юридического лица на веб-портале «электронное правительство».

В ОНЛАЙН РЕЖИМЕ

Салтанат ЖУВАРОВА, главный специалист отдела в сфере регистрационной службы и регистрации некоммерческих организации Департамента юстиции Акмолинской области

Для корректировки юридическому лицу необходимо на ПЭП выбрать онлайн услугу «Корректировка наименований, местонахождения юридического лица (филиала, представительства)».

Далее, необходимо заполнить все предусмотренные поля для заявления, при необходимости прикрепить документ, затем подписать заявление электронной цифровой подписью.

В последующем данное заявление отправляется на исполнение в регистрирующий орган в целях проверки правильности указанных данных.

Результатом оказания услуги по онлайн-корректировок является уведомление об актуализации сведений либо мотивированный ответ об отказе.

Вместе с тем, юридическое лицо одновременно может обратиться на ПЭП за корректировкой наименования и адреса.

При корректировке адреса, юридическое лицо может обратиться для получения регистрационного кода адреса, а также в случае изменения данных по объекту недвижимости, например, изменилась нумерация домов, помещений либо наименование улицы.

Хотелось отметить, что внедренный процесс онлайн-корректировок создан для удобства и в целях экономии времени населения. Преимуществом внедрения процесса по корректировке наименования и адреса юридического лица является также отсутствие бумажной волокиты, а самое главное возможность изменения сведений не выходя из офиса (дома).

БРИФИНГ

Атырауским областным судом в Региональной службе коммуникаций областного акимата проведен брифинг по итогам работы судов Атырауской области за I полугодие 2023 года.

О РЕЗУЛЬТАТАХ РАБОТЫ

Принявшие участие в брифинге председатель судебной коллегии по гражданским делам М. Ергазиев, председатель судебной коллегии по административным делам А .Салихова, и.о. председателя судебной коллегии по уголовным делам Г. Даулетова проинформировали об итогах отправления правосудия судами области.

Увеличилось количество поступивших и оконченных уголовных дел, количество лиц, осужденных к лишению свободы, оправдательных приговоров, дел об административных правонарушениях.

За отчетный период судами области рассмотрено 604 уголовных дел в отношении 777 лиц. Из них 399 дел в отношении 539 лиц завершились вынесением приговора, по которым осуждено 509 лиц, оправдано 30 лиц. С участием медиатора рассмотрено 14 уголовных дел.

Рассмотрено 7 336 дел об административных правонарушениях. С применением медиации рассмотрено 304 дела.

По гражданским делам отмечен рост поступивших в суды области исков и количество оконченных дел с применением примирительных процедур.

В отчетном периоде судами области рассмотрено 7 120 гражданских дел, из них с вынесением решения – 4 063. Количество гражданских дел, оконченных примирительными процедурами, составило 939 дел. По гражданским делам вынесено 72 частных определений.

По административным делам также увеличилось количество исков.

Судами области рассмотрено 470 административных дел, из них с вынесением решения - 169. Удовлетворено – 117 (69,2 процента), отказано в удовлетворении – 52.

Примирение состоялось по 55 административным делам. По результатам рассмотрения административных дел наложено 15 денежных взысканий, вынесено 13 частных определений.

Ержан САБИТ

68. **Комитет по делам спорта и физической культуры Министерство культуры и спорта Республики Казахстан объявляет конкурс на вакантную должность директора Республиканского государственного казенного предприятия «Республиканский колледж спорта»**

Общие квалификационные требовании к участникам конкурса:

1. Наименование предприятия с указанием местонахождения, почтового адреса, телефона, краткое описание его основной деятельности:

Республиканского государственного казенного предприятия «Республиканский колледж спорта» находится по адресу: город Алматы, ул. Тимирязева, 41, 8 (727) 376-27-22, 8 (727) 376-25-24.

Предметом деятельности колледжа является осуществление деятельности в области послесреднего образования и спорта. Целью деятельности колледжа является подготовка высококвалифицированных спортсменов и специалистов в области спорта и физической культуры.

2. Квалификационные требования к кандидатам:

Высшее (или послевузовское) образование по направлениям подготовки кадров: педагогические науки по специальности «Физическая культура и спорт» или бизнес и управление или право;стаж работы по специальности, в том числе на руководящих должностях в области физической культуры и спорта не менее 5 лет.

3. Функциональные обязанности:

Руководит производственной, административно-хозяйственной и финансово-экономической деятельностью организации, обеспечивает исполнение принимаемых решений, сохранность и эффективное использование имущества организации, содержащегося на его балансе, а также финансово-хозяйственные результаты ее деятельности, определяет политику, стратегию деятельности организации и механизм их реализации, организует и совершенствует спортивно-методическую и материально-техническую базу учебно-тренировочного и воспитательного процессов, руководит работой педагогического совета, утверждает план работы организации, планы и программы подготовки спортсменов на различных этапах спортивного совершенствования, организует работу и эффективное взаимодействие всех структурных подразделений, направленное на совершенствование их деятельности, а также направляет их деятельность на развитие спорта высших достижений и массового спорта, принимает меры по обеспечению повышения квалификации тренеров, тренеров-преподавателей, инструкторов, методистов, изучению передового зарубежного опыта в области физической культуры и спорта в целях повышения уровня подготовки и спортивного мастерства спортсменов, поручает ведение отдельных направлений деятельности организации должностным лицам – заместителям, руководителям структурных подразделений, принимает решения о приеме на работу, переводе, поощрении и увольнении работников, утверждает структуру организации, штатное расписание, должностные инструкции работников организации, формирует контингент спортсменов, создает необходимые условия безопасности жизни и здоровья спортсменов и работников организации во время учебно-тренировочного и учебно-воспитательного процессов, представляет отчет об административно-хозяйственной и учебно-тренировочной деятельности организации в уполномоченные органы соответствующих отраслей, обеспечивает выполнение организацией обязательств перед единым накопительным пенсионным фондом, Государственным фондом социального страхования, фондом социального медицинского страхования, поставщиками, заказчиками и кредиторами, включая банки, а также выполнение хозяйственных и трудовых договоров (контрактов), организует работу по противодействию коррупции, а также несет персональную ответственность за принятие мер по противодействию коррупции.

4. Должен знать:

Конституцию Республики Казахстан (далее - Конституция); Бюджетный кодекс Республики Казахстан (далее - Бюджетный кодекс); Трудовой кодекс Республики Казахстан (далее - Трудовой кодекс);

Законы Республики Казахстан «О правах ребенка в Республике Казахстан», «Об образовании», «О государственном имуществе», «О физической культуре и спорте», «О противодействии коррупции», «О государственных закупках»;основы педагогики, психологии и физиологии; требования по безопасности и охране труда, производственной санитарии, пожарной безопасности.

5. Лицо, претендующее на участие в конкурсе, предоставляет в сроки, указанные в объявлении о проведении конкурса, следующие документы:

1) заявление об участии в конкурсе;
2) резюме на государственном и русском языках;
3) автобиографию, изложенную в произвольной форме;
4) копии документов об образовании (с приложениями);
5) копию трудовой книжки (при ее наличии) или трудового договора либо выписки приказов о приеме и прекращении трудового договора с последнего места работы или архивную справку, содержащую сведения о трудовой деятельности работника;
6) справку о состоянии здоровья по форме № 075-у;
7) копию удостоверения личности;
8) сведения о совершении лицом коррупционного преступления (получается кандидатом через EGOV);

Участник конкурса может представить дополнительную информацию, относительно его образования, стажа работы, уровня профессиональной подготовки (копии документов о повышении квалификации, присвоении ученых степеней и званий, научных публикации, а также рекомендации от руководства с предыдущего места работы).

Прием документов для участия в конкурсе проводится в течение 15 (пятнадцать) календарных дней с момента опубликования с 08 августа 2023 года по 22 августа 2023 года.

6. Дата и место проведения конкурса: г. Астана, пр. Мангилик ел, 8, здание «Дом министерств», 15 подъезд, в онлайн формате.

Дата проведения собеседования участникам конкурса будет сообщена дополнительно.

Документы принимаются нарочно или через почту по адресу: Республика Казахстан, г. Астана, пр-т Мангилик ел 8, здания «Дом министерств», 15 подъезд, каб. 314. Подробную информацию можно получить по телефону +7 (7172) 74-02-52, 74-05-66.

ЛИКВИДАЦИЯ

2. ТОО «Support Innovation Team» сообщает о своей ликвидации. Претензии принимаются в течение 2-х месяцев со дня публикации объявления по адресу: Казахстан, г.Алматы, Алмалинский р-он, ул. Кабанбай батыра, д. 174А, кв. 5, индекс 050012.

8. ТОО «Батыр Трейд», БИН 150340005116, сообщает о своей ликвидации. Претензии принимаются в течение двух месяцев со дня опубликования по адресу: РК, г. Актобе, п. Жанаконыс, ул. Мира, дом 5, кв. 1.

9. ТОО «Бахитов» (БИН 170740009507) сообщает о своей ликвидации. Претензии принимаются в течение 2-х месяцев со дня публикации объявления по адр.: РК, Актюбинская обл., Хромтауский р-он, г. Хромтау, ул. Валерия Величко, д. 20, кв. 1.

10. ТОО «МИРСАМ» (БИН 200740016984) сообщает о своей ликвидации. Претензии принимаются в течение 2-х месяцев со дня публикации объявления по адр.: РК, Акмолинская обл., р-он Биржан сал, г.Степняк, ул. Шокана Уалиханова, д. 15, кв. 1.

11. ТОО «КАЗГЕР-БИОЭНЕРГО» (БИН 170140004762) сообщает о своей ликвидации. Претензии принимаются в течение 2-х месяцев со дня публикации объявления по адр.: РК, Акмолинская обл., р-он Биржан сал, г. Степняк, ул. Еркеша Ибрагима, зд. 16.

12. ТОО «Рассвет Агро СК» (БИН 181240021384) сообщает о своей ликвидации. Претензии принимаются в течение 2-х месяцев со дня публикации объявления по адр.: РК, СКО, Тимирязевский р-он, Тимирязевский с/о, с. Рассвет, ул. Полевая, стр. 15.

13. ТОО «АВТО ЭЛИТ ЛОМБАРД» (БИН 150640010563) сообщает о своей ликвидации. Претензии принимаются в течение 2-х месяцев со дня публикации объявления по адр.: РК, г.Шымкент, Аль-Фарабийский р-он, ул. Ахмет Байтурсынов, зд. 88/3.

14. ТОО «ADK MARKET» (БИН 180440005139) сообщает о своей ликвидации. Претензии принимаются в течение 2-х месяцев со дня публикации объявления по адр.: РК, Туркестанская обл., г.Кентау, ул. Логинов, д. 46в.

15. ТОО «Институт инновационных проектов «СпецПроект» (БИН 120840017067) сообщает о своей ликвидации. Претензии принимаются в течение 2-х месяцев со дня публикации объявления по адр.: РК, г.Шымкент, Енбекшинский р-он, квартал 194, д. 669.

18. ГУ «Отдел регистрации актов гражданского состояния города Жанаозен» (БИН 150440014579) сообщает о своей ликвидации. Претензии принимаются в течение 2-х месяцев со дня публикации объявления по адр.: РК, Мангистауская обл., г. Жанаозен, ул. Сатпаев, строение 1А.

19. ТОО «Cleaning Центр Актобе» (БИН 120940005186) сообщает о своей ликвидации. Претензии принимаются в течение 2-х месяцев со дня публикации объявления по адр.: РК, Актюбинская обл., г.Актобе, ул. Маресьева, д. 90, кабинет 17.

20. ТОО «Astana Elite Stroy», БИН 150340011273, сообщает о своей ликвидации. Претензии принимаются в течение двух месяцев со дня опубликования объявления по адресу: РК, ЗКО, город Уральск, мкр. им. Д.А. Кунаева, дом 52/2, кв. 5.

21. Сельскохозяйственный производственный кооператив «Мешиткум», БИН 170140022205, сообщает о своей ликвидации. Претензии принимаются в течение двух месяцев со дня опубликования объявления по адресу: РК, ЗКО, Бокейординский район, Урдинский сельский округ, село Хан Ордасы, улица Т.Жарокова, дом 24.

44. ТОО «ТАКСС», БИН 220440008014 (г. Астана, р-он Алматы, ул. Қаныш Сәтбаев, д. 24, кв.204), сообщает о своей ликвидации. Претензии принимаются в течение двух месяцев со дня опубликования объявления по адресу: г. Алматы, ул. Жунусова, д. 12/9, кв. 74. Тел. 87014662301.

45. ТОО «ЖОЛТАУ-АКТАУ», БИН 090940004813, сообщает о своей ликвидации. Претензии принимаются в течение двух месяцев со дня опубликования объявления по адресу: Республика Казахстан, Мангистауская обл., 130000, г. Актау, мкр. 4, д. 44, кв. 59. Тел. 87072189681.

46. ТОО «Insightful Developers (Инсайтфул Девелоперс)», БИН 221040005751, сообщает о своей ликвидации. Претензии принимаются в течение двух месяцев со дня опубликования объявления по адресу: Казахстан, Костанайская обл., г. Костанай, мкр. 9, д. 5. Тел. 87767128778.

47. ТОО «Tokhtarov & Tolebay», БИН 220540038565, сообщает о своей ликвидации. Претензии принимаются в течение двух месяцев со дня опубликования объявления по адресу: Казахстан, г. Алматы, Алатауский р-он, мкр. Акбулак, ул. Сейдолла Бәйтереков, д. 97, кв. 60.Тел. 87473484816.

48. ТОО «ALSAN group», БИН 161140003775, сообщает о своей ликвидации. Претензии принимаются в течение двух месяцев со дня опубликования объявления по адресу: Казахстан, г. Алматы, Ауэзовский р-он, мкр. Мамыр-1, д. 29/7, кв. 159. Тел. 87072255949.

49. ТОО «БАХЫТ10», БИН 200940033288, сообщает о своей ликвидации. Претензии принимаются в течение двух месяцев со дня опубликования объявления по адресу: Казахстан, г. Астана, р-он Байконыр, ул. Ахмет Жубанова, д. 24, кв. 14. Тел. 87759645790.

50. ТОО «ALMATY SPICE», БИН 220440051707 (Казахстан, г.Алматы, Бостандыкский р-он, ул. Тажибаевой, здание 157, корпус 8, кв. 82), сообщает о своей ликвидации. Претензии принимаются в течение двух месяцев со дня опубликования объявления по адресу: г. Алматы, Бостандыкский р-он, БЦ Нурлы Тау, блок 2А, 9 этаж, оф. 902. Тел. 87785988318.

51. ТОО «Royalrich» (Роялрич), БИН 081140019685 (Казахстан, г. Алматы, Жетысуский р-он, пр. Райымбека, д. 275, кв. 2-3), сообщает о своей ликвидации. Претензии принимаются в течение двух месяцев со дня опубликования объявления по адресу: г. Алматы, ул. Байзакова, д. 280, Smart.Point, оф. 17. Тел. 87079755555.

52. ТОО «ROYAL RICH LTD», БИН 100940014657 (Казахстан, Жамбылская обл., г. Тараз, мкр. Алатау, д. 11, кв. 7), сообщает о своей ликвидации. Претензии принимаются в течение двух месяцев со дня опубликования объявления по адресу: г. Алматы, ул. Байзакова, д. 280, Smart.Point, оф. 17. Тел. 87079755555.

53. ТОО «Armaryn Consult», БИН 150740023033, сообщает о своей ликвидации. Претензии принимаются в течение двух месяцев со дня опубликования объявления по адресу: Казахстан, г. Алматы, Бостандыкский р-он, ул. Радостовца, д. 187, кв. 23. Тел. 87714488168.

54. ТОО «Mengali», БИН 101140013583 (Казахстан, Мангистауская обл., г. Актау, мкр. 26, д. 22, кв. 6), сообщает о своей ликвидации. Претензии принимаются в течение двух месяцев со дня опубликования объявления по адресу: г. Актау, мкр. 3, д. 24, кв. 64. Тел. 87778337700.

55. ТОО «Альянс-АВ», БИН 060940008672, сообщает о своей ликвидации. Претензии принимаются в течение двух месяцев со дня опубликования объявления по адресу: Казахстан, г. Алматы, Медеуский р-он, ул. Шашкина, д. 27, оф. 46. Тел. 87475553275.

56. ТОО «Асыл-Агро», БИН 060640006186 (Казахстан, Атырауская обл., г. Атырау, дом б/н, индекс 060000), сообщает о своей ликвидации. Претензии принимаются в течение двух месяцев со дня опубликования объявления по адресу: Атырауская обл., г. Атырау, Северная промзона, 49. Тел. 87789505370.

57. ТОО «Д.С.- Капиталстройсервис», БИН 050740008237 (Республика Казахстан, г. Алматы, пр. Сейфуллина, д. 168Б), сообщает о своей ликвидации. Претензии принимаются в течение двух месяцев со дня опубликования объявления по адресу: г. Алматы, ул. Волжская, д. 76. Тел. 87017333743.

58. ТОО «Транзит Транс Логистик KZ», БИН 091240020545, сообщает о своей ликвидации. Претензии принимаются в течение двух месяцев со дня опубликования объявления по адресу: Казахстан, Алматинская обл., Талгарский р-он, г. Талгар, ул. Т.Бокина, д. 36. Тел. 87017230027.

66. ТОО «VTE Mira», БИН 170940009594, сообщает о своей ликвидации. Претензии принимаются в течение двух месяцев со дня опубликования объявления по адресу: г.Астана, р-он Есиль, шоссе Коргалжын, 25/1, кв. 81. Тел. 87010331031.

69. ТОО «Tokbayeva Z.O», БИН 2211400045596, сообщает о своей ликвидации. Претензии принимаются в течение 2-х месяцев со дня опубликования объявления по адресу: область Жетісу, г.Талдыкорган, мкр. Каратал, дом 16, кв. 14.

71. ТОО «444», БИН 230140020103, сообщает о своей ликвидации. Претензии принимаются в течение 2-х месяцев со дня публикации объявления по адресу: г. Алматы, Алатауский район, улица Северное кольцо, здание 12/1, почтовый индекс 050058.

73. ИП Даргулов, ИИН 590203302219, сообщает о своей ликвидации. Претензии принимаются в течение двух месяцев со дня опубликования по адресу: г. Актобе, ул. Жургенова, 80в

74. Товарищество с ограниченной ответственностью «МИКРОКРЕДИТНАЯ ОРГАНИЗАЦИЯ «КРЕДИТНЫЙ ВОПРОС» (БИН 071140001244) сообщает о своей ликвидации. Претензии принимаются в течение 2-х месяцев со дня публикации объявления по адресу: Республика Казахстан, город Алматы, Бостандыкский район, улица Масанчи, дом 89, н.п. 2, почтовый индекс 050022.

75. Товарищество с ограниченной ответственностью «Центр развития IQ» (БИН 170440034606) сообщает о своей ликвидации. Претензии принимаются в течение 2-х месяцев со дня публикации объявления по адресу: Республика Казахстан, город Алматы, Бостандыкский район, пр. Гагарина, дом 309, корпус 1, н.п. 15, почтовый индекс 050000.

76. Товарищество с ограниченной ответственностью «AK-Trade Kazakhstan», (БИН 180440043617) сообщает о своей ликвидации. Претензии принимаются в течение 2-х месяцев со дня публикации объявления по адресу: Республика Казахстан, город Алматы, Бостандыкский район, улица Жандосова, дом 60А, офис 410, почтовый индекс 050063.

77. Товарищество с ограниченной ответственностью «Ломбард «Кредитный вопрос» (БИН 060740011526) сообщает о своей ликвидации. Претензии принимаются в течение 2-х месяцев со дня публикации объявления по адресу: Республика Казахстан, город Алматы, Бостандыкский район, улица Масанчи, дом 89, н.п. 2, почтовый индекс 050022.

78. Товарищество с ограниченной ответственностью «Аде-Жас» (БИН 07024002297) сообщает о своей ликвидации. Претензии принимаются в течение 2-х месяцев со дня публикации объявления по адресу: Республика Казахстан, г. Алматы, ул. Габдуллина, д. 8.

79. ТОО «Infiniti.com» (БИН 180240003393) объявляет о своей ликвидации. Претензии принимаются в течение 2-х месяцев со дня публикации объявления по адресу: Республика Казахстан, Алатауский район, пр. Рыскулова, здание 154/1, почтовый индекс A01K6G7.

80. ТОО «Компания Элин» (БИН 091240014431) сообщает о своей ликвидации. Претензии принимаются в течение 2-х месяцев со дня публикации объявления по адресу: г. Балхаш, пер. Макаренко, дом 10, кв. 3.

81. ТОО «Охранное Агентство «Арыстан KS» (БИН 080240021182) сообщает о своей ликвидации. Претензии принимаются в течение 2-х месяцев со дня публикации объявления по адресу: Казахстан, г. Алматы, Алмалинский район, пр.Абая, дом 109а, оф. 37, почтовый индекс 050022, тел. +77775778191.

82. ТОО «Green Hill LTD» (БИН 150840009874) сообщает о своей ликвидации. Претензии принимаются в течение 2-х месяцев со дня публикации объявления Казахстан, г. Алматы, Медеуский район, мкр. Самал 1, дом 9/2, офис 611, тел. +77775778191.

83. ТОО «СТОgram» (БИН 200240037225) сообщает об уменьшении уставного капитала. Претензии принимаются в течение одного месяца со дня публикации объявления по адресу: г.Астана, пр.Мәңгілік ел, павильон С 4.6, тел. +77781657761.

84. ТОО «ЛИКА» сообщает о своей ликвидации. Претензии принимаются в течение 2-х месяцев со дня публикации объявления по адресу: РК, Алматинская обл., Енбекшиказахский район, г.Есик, ул.Лермонтова, 1/1.

85. ТОО «Компания «Хазар» (БИН 020840001575) сообщает о своей ликвидации. Претензии принимаются в течение двух месяцев со дня публикации объявления по адресу: г. Шымкент, пр. Тауке хана, дом 223, индекс 160050, телефон +77075075778, 87252540708, shmk_acc@eml.kz

86. Товарищество с ограниченной ответственностью «Comfort Schools Almaty» (БИН 211140032860) уведомляет о своей добровольной ликвидации. Все претензии принимаются в течение 2-х (двух) месяцев со дня опубликования объявления в газету по адресу: г.Астана, р-он Нура, ул.Сыганак, стр. 17М.

87. Товарищество с ограниченной ответственностью «Binom Aqzhayik» (БИН 221040024460) уведомляет о своей добровольной ликвидации. Все претензии принимаются в течение 2-х (двух) месяцев со дня опубликования объявления по адресу: г. Астана, р-он Нура, ул. Сыганак, стр. 17М.

105. ТОО «bolashak kzz», БИН 181240007448, сообщает о своей ликвидации. Претензии принимаются в течение двух месяцев со дня опубликования объявления по адресу: Казахстан, Павлодарская обл., Актогайский район, Кожамжарский сельский округ, с. Кожамжар, ул. Бейбітшілік, дом 15, кв. 2.

106. ТОО «FASHION CITY», БИН 220440002709, сообщает о своей ликвидации. Претензии принимаются в течение двух месяцев со дня опубликования объявления по адресу: Казахстан, Павлодарская обл., г. Павлодар, ул. Мәшһүр Жүсіп, дом 4, кв. 9.

107. ТОО «Stell Electronics», БИН 200840012053, сообщает о своей ликвидации. Претензии принимаются в течение двух месяцев со дня опубликования объявления по адресу: Казахстан, Павлодарская обл., г. Павлодар, ул. Бухар жырау, д. 5 кв. (офис) 29.

108. ТОО «DZH KZ Company», БИН 220740032926, сообщает о своей ликвидации. Претензии принимаются в течение двух месяцев со дня опубликования объявления по адресу: Казахстан, Павлодарская область, г. Павлодар, ул. Катаева, дом 62, кв. 64.

109. ТОО «Pavlodar foods», БИН 151140020042, сообщает о своей ликвидации. Претензии принимаются в течение двух месяцев со дня опубликования объявления по адресу: Казахстан, Павлодарская обл., г. Павлодар, ул. Архангельская, дом 1/17.

110. ТОО «РАШИЛЯ», БИН 151240024125, сообщает о своей ликвидации. Претензии принимаются в течение двух месяцев со дня опубликования объявления по адресу: Казахстан, Павлодарская обл., г. Экибастуз, ул. Абая, дом 35, н.п. 91.

111. ТОО «Призма Плюс», БИН 180140008192, сообщает о своей ликвидации. Претензии принимаются в течение двух месяцев со дня опубликования объявления по адресу: Казахстан, Карагандинская обл., г. Караганда, район имени Казыбек би, ул. Ержанова, дом 23/2.

112. Аксуский филиал «Благодать» религиозного объединения Христианской пресвитерианской Церкви «Алия», БИН 021141001315, ликвидируется. Претензии принимаются в течение двух месяцев со дня опубликования объявления по адресу: Казахстан, Павлодарская обл., г. Аксу, ул. Калинина, дом 53 А.

116. ТОО «Хрусталь», БИН 000840006493, сообщает о своей ликвидации. Претензии принимаются в течение 2-х месяцев со дня публикации объявления по адресу: г.Костанай, ул. Мауленова, дом 18, кв. 32.

117. ТОО «VILOFOSS», БИН 030240001862, сообщает о своей ликвидации. Претензии принимаются в течение 2-х месяцев со дня публикации объявления по адресу: г.Костанай, ул. Мауленова, дом 18, кв. 32.

118. ТОО «Барс Company», БИН 120340012533, сообщает о своей ликвидации. Претензии принимаются в течение 2-х месяцев со дня публикации объявления по адресу: г.Костанай, ул. Карбышева, 10 Б.

119. ТОО «Мир футбола», БИН 160640005787, сообщает о своей ликвидации. Претензии принимаются в течение 2-х месяцев со дня публикации объявления по адресу: г.Костанай, ул. Баймагамбетова, 6/1.

120. Товарищества с ограниченной ответственностью ТОО «Nursultan Almaty», БИН 220940015263, сообщает своей ликвидации. Претензии принимаются в течение двух месяцев со дня публикации объявления по адресу: г. Алматы, пр. Достык, 40, кв. 35, тел, +77785096844.

121. ТОО «Asyl A.KZ», БИН 140440026967, сообщает о своей ликвидации. Претензии принимаются в течение 2-х месяцев со дня публикации объявления по адресу: г.Алматы, Бостандыкский район, улица Джандосова, 45а, кв. 6.

122. ТОО «Чувства и эмоции», БИН 220840002075, сообщает о своей ликвидации. Претензии принимаются в течение 2-х месяцев со дня публикации объявления по адресу: г.Астана, ул.Ұлы Дала, 6-67, тел. 87018889805.

123. ТОО «ASYLBOLAT», БИН 171040007508, сообщает о своей ликвидации. Претензии принимаются в течение 2-х месяцев со дня публикации объявления по адресу: г.Астана, р-он Целинный, ул. Кравцова, д. 5, кв. 39, тел. +77761877447.

124. ТОО «GTS4B», БИН 180440041165, сообщает о своей ликвидации. Претензии принимаются в течение двух месяцев со дня публикации объявления по адресу: РК, г. Алматы, ул. Майлина, дом 130/41.

125. ТОО «Barkuan Group», БИН 191140010367, сообщает о своей ликвидации. Претензии принимаются в течение двух месяцев со дня публикации объявления по адресу: РК, г. Алматы, ул. Майлина, дом 130/41.

126. ТОО «Barkuan Pay», БИН 201140013247, сообщает о своей ликвидации. Претензии принимаются в течение двух месяцев со дня публикации объявления по адресу: РК, г. Алматы, ул. Майлина, дом 130/41.

127. ТОО «DOS GLOBAL STROI», БИН 201240006783, сообщает о своей ликвидации. Претензии принимаются в течение 2-х месяцев со дня публикации объявления по адресу г. Алматы, ул. Стрелецкая, 1 Б, кв. 16. Тел. 87016733458, 87001001046.

128. ТОО «JOJO Trade», БИН 210540008175, сообщает о своей ликвидации. Претензии принимаются в течение 2-х месяцев со дня публикации объявления по адресу: г.Алматы, Северное кольцо, 9 б, ТД «Рахат», цокольный этаж, 5 ряд, 6 офис. Тел. +77476789011.

129. ТОО «Albina&Co», БИН 161040026443, сообщает о своей ликвидации. Претензии принимаются в течение 2-х месяцев со дня публикации объявления по адресу: г.Алматы, пр. аль-Фараби, 128/8, тел. +77017160665.

130. ОФ Всеказахстанская Ассоциация страхователей «СЕНІМ-XXI» (БИН 041040011331) сообщает о своей ликвидации. Претензии принимаются в течение двух месяцев со дня опубликования объявления по адресу: РК, г.Алматы, пр.Абая, 115.

131. ТОО «ТОО «M.I. Group», БИН 140540027710, сообщает о своей ликвидации. Претензии принимаются в течение двух месяцев со дня опубликования объявления по адресу: РК, г. Алматы, Ауэзовский район, Аксай-5, дом 25, кв. 12. Тел. 87013644448.

132. ОО «Федерация кулачных боев», БИН 210540005943, сообщает о своей ликвидации. Претензии принимаются в течение 2-х месяцев со дня публикации объявления по адресу: г. Алматы, пр. Гагарина, 153/8, тел. +77078223464.

133. ТОО «Prospect Fighting Championship», БИН 201240014368, сообщает о своей ликвидации. Претензии принимаются в течение 2-х месяцев со дня публикации объявления по адресу: г. Алматы, пр. Гагарина, 153/8, тел. +77078223464.

134. ТОО «PIKONA ALMATY», БИН 120140007956, сообщает о своей ликвидации. Претензии принимаются в течение 2-х месяцев со дня публикации объявления по адресу: г. Алматы, мкр. Архат, 20/1, кв. 6, тел. 87071367272.

135. Палата юридических консультантов «International Lawyers Partnership» (БИН 200840028109) сообщает о своей ликвидации. Претензии принимаются в течение 2-х месяцев со дня публикации объявления по адресу: Республика Казахстан, город Алматы, Бостандыкский район, ул. Масанчи, дом 93, кв.12.

136. ТОО «BSS Group», БИН 180440017698, сообщает о своей ликвидации. Претензии принимаются в течение 2-х месяцев со дня публикации объявления по адресу: Западно-Казахстанская обл., р-он Байтерек, с. Достык, ул. Бостандык, д. 7, кв. (офис) 1, тел. 87058081098.

137. ТОО «Batys Estate», БИН 160640023775, сообщает о своей ликвидации. Претензии принимаются в течение 2-х месяцев со дня публикации объявления по адресу: г. Уральск, ул. Ш. Калдаякова, д. 37, тел. 87770751075.

138. ТОО «ECO-MIND», БИН 190540032815, сообщает о своей ликвидации. Претензии принимаются в течение 2-х месяцев со дня публикации объявления по адресу: г.Алматы, ул. Жамбыла, 114/85, офис 309, тел. +77718627766.

139. ТОО «Silk Way Distribution», БИН 180140031563, сообщает о своей ликвидации. Претензии принимаются в течение 2-х месяцев со дня публикации объявления по адресу: Казахстан, г. Алматы, Ауэзовский район, мкр. Мамыр, ул. Керуентау, дом 12, кв. 18, почтовый индекс 050052, тел. +77077052096.

140. ОСИ «Аруана Қазынасы», БИН 220640009327, сообщает о своей ликвидации. Претензии принимаются в течение 2-х месяцев со дня публикации объявления по адресу: Мангистауская область, г.Жанаозен, мкр. «Шанырақ», 3 дом, тел. +77783935476.

141. ТОО «Көз Айым», БИН 200540017486, сообщает о своей ликвидации. Претензии принимаются в течение двух месяцев со дня публикации объявления по адресу: г. Кызылорда, ул. Гани Муратбаева, д. 2А, тел. +77078116253.

142. ТОО «Амана Финконсалт», БИН 170240033076, сообщает о своей ликвидации. Претензии принимаются в течение 2-х месяцев со дня публикации объявления по адресу: г. Алматы, ул. Утепова, дом 2, кв. 24, тел. +77017055473.

143. ТОО «КарСем», БИН 131140023110, сообщает о своей ликвидации. Претензии принимаются в течение 2-х месяцев со дня публикации объявления по адресу: Костанайская область, г.Аркалык, ул. Ш. Жанибека, дом 93, кв. 45, тел. +77016634366.

144. ТОО «КРЕДИТНОЕ ТОВАРИЩЕСТВО «БАТЫСБИЗНЕСФИНАНС», БИН 120240023921, сообщает о своей ликвидации. Претензии принимаются в течение 2-х месяцев со дня публикации объявления по адресу: Западно-Казахстанская область, Теректинский район, с. Федоровка, ул. Октябрьская, д. 2/2, тел. 87011000048.

145. ТОО «Оңтүстік Сату», БИН 130740002166, сообщает о своей ликвидации. Претензии принимаются в течение двух месяцев со дня опубликования объявления по адресу г. Шымкент, Каратауский район, жилой массив Сайрам, здание 90. Телефон 87252483707.

146. ТОО «Фирма Азия Сауда», БИН 141140011138, сообщает о своей ликвидации. Претензии принимаются в течение двух месяцев со дня опубликования объявления по адресу: г. Шымкент, Каратауский район, жилой массив Сайрам, здание 90. Телефон 87252483707.

147. ТОО «Inkas Company», БИН 150940010950, сообщает о своей ликвидации. Претензии принимаются в течение двух месяцев со дня опубликования объявления по адресу: г. Шымкент, жилой массив Сайрам, здание 90. Телефон 87252483707.

160. ТОО «THE UNION», БИН 210240016363, сообщает о своей ликвидации. Претензии принимаются в течение 2-х месяцев со дня публикации объявления по адресу: РК, г.Астана, район Сарыарка, мкр.Самал, здание 12.

161. ТОО «Ұлан Жеміс» (БИН 141240023165) сообщает о своей ликвидации. Претензии принимаются в течение двух месяцев со дня публикации объявления по адресу: РК, ВКО, Усть-Каменогорский с/о, с.Макеевка, Учетный квартал 046, 1/1

162. ТОО «Восток Агро Дом» (БИН 070240010492) сообщает о своей ликвидации. Претензии принимаются в течение двух месяцев со дня публикации объявления по адресу: РК, ВКО, г.Усть-Каменогорск, ул.Базовая, 1

163. ТОО «Внедренческая Научно-Производственная Фирма «Менеджмент Консалтинг Груп» (БИН 050540022106) сообщает о своей ликвидации. Претензии принимаются в течение двух месяцев со дня публикации объявления по адресу: РК, ВКО, г.Усть-Каменогорск, ул. Потанина, 12-308

164. ТОО «Внедрение инновационных технологий» (БИН 070540029147) сообщает о своей ликвидации. Претензии принимаются в течение двух месяцев со дня публикации объявления по адресу: РК, ВКО, г.Усть-Каменогорск, пр.Шакарима, 167

165. ТОО «Алтын Қазына Плюс» (БИН 150640027042) сообщает о своей ликвидации. Претензии принимаются в течение двух месяцев со дня публикации объявления по адресу: РК, ВКО, г.Усть-Каменогорск, пр.Сағадат Нұрмағамбетов, 47

166. ТОО «ФАРХАТ» (БИН 980440001837) сообщает о своей ликвидации. Претензии принимаются в течение двух месяцев со дня публикации объявления по адресу: РК, ВКО, г.Усть-Каменогорск, пр. Н.Назарбаева, 91/1

170. ТОО «Media Works», БИН 221140016651, сообщает о своей ликвидации. Претензии принимаются в течении двух месяцев со дня публикации объявления по адресу: г. Астана, пр. Сарыарка, 17, офис 30.

171. ТОО «Marshal Group Ast», БИН 190340017130, сообщает о своей ликвидации. Претензии принимаются в течение двух месяцев со дня публикации объявления по адресу: РК, г. Астана, район Алматы, пр. Абылай хана, кв. 6/7, кв. 5.

172. ТОО «ОРИОН и К» сообщает о своей ликвидации. Претензии принимаются в течение двух месяцев со дня публикации по адресу: г.Караганда, ул.Абая, дом 81/1, кв. 36. Тел. 87785512939.

173. ТОО «Kas-Nur International», БИН 170940036373, сообщает о своей ликвидации. Претензии принимаются в течение двух месяцев со дня публикации объявления по адресу: Республика Казахстан, ВКО, г. Усть-Каменогорск, ул. Образцовая, д.3

176. Общественное объединение «Локальный профсоюз работников ветеринарии Туркестанской области», БИН 181040020814, сообщает о своей ликвидации. Претензии принимаются в течение 2-х месяцев со дня публикации объявления по адресу: Казахстан, Туркестанская область, Казыгуртский район, с.Казыгурт, ул. Д.Кунаева, д.37, почтовый индекс 160300.

177. Сельскохозяйственный производственный кооператив «Ансар-Арнат», БИН 230340018496, сообщает о своей ликвидации. Претензии принимаются в течение 2-х месяцев со дня публикации объявления по адресу: Казахстан, Туркестанская область, Тюлькубасский район, Мичуринский с/о, с.Майтобе, ул. Б.Момышулы, д.18/2, почтовый индекс 161309.

178. ТОО «EG_Company», БИН 220840016397, сообщает о своей ликвидации. Претензии принимаются в течение 2-х месяцев со дня публикации объявления по адресу: Казахстан, г. Шымкент, Абайский район, ул.Желтоксан, строение 20Б, почтовый индекс 160000.

179. Сельскохозяйственный производственный кооператив «Түлкібас жемістері», БИН 170840011691, сообщает о своей ликвидации. Претензии принимаются в течение 2-х месяцев со дня публикации объявления по адресу: Казахстан, Туркестанская область, Тюлькубасский район, с.Азаттык, ул. С.Сейфуллина, здание 20, почтовый индекс 161301.

180. ТОО «Монту», БИН 180240029812, сообщает о своей ликвидации. Претензии принимаются в течение 2-х месяцев со дня публикации объявления по адресу: Казахстан, Туркестанская область, Сарыагашский район, Куркелесский сельский округ, с.Акниет, ул.Пупащенко, д.32, почтовый индекс 160900.

181. Общественное объединение «Цепь Веры и Надежды», БИН 180340036581, сообщает о своей ликвидации. Претензии принимаются в течение 2-х месяцев со дня публикации объявления по адресу: Казахстан, г.Шымкент, Енбекшинский район, мкр.18, д. 22, кв. 57, почтовый индекс 160006.

187. ТОО «ASPIRA», БИН 210340026542, сообщает о своей ликвидации. Претензии принимаются в течение 2-х месяцев со дня публикации объявления по адресу: г. Караганда, мкр. Голубые пруды, дом 5/4, кв. 49.

190. ТОО «Spark-Petropavlovsk», БИН 101140001321, сообщает о своей ликвидации. Претензии принимаются в течение 2-х месяцев со дня публикации объявления по адресу: г.Петропавловск, ул. К.Сутюшева, 65а.

191. Производственный кооператив «Сельскохозяйственный производственный кооператив «Оңай» сообщает о своей ликвидации. Претензии принимаются в течение 2-х месяцев со дня публикации объявления по адресу: СКО, р-н М.Жумабаева, г.Булаево, ул.Новоцелинная, 18-1.

192. Общественный фонд «Фонд поддержки профессионально-технического образования «РАУАН» (БИН 160840026628) сообщает о своей ликвидации. Претензии принимаются в течение двух месяцев со дня публикации объявления по адресу: 020000, Республика Казахстан, Акмолинская область, г. Кокшетау, ул. Парковая, д.2а.

193. ТОО «NUR-ALI STROI» (БИН 180840027312) сообщает о своей ликвидации. Претензии принимаются в течение двух месяцев со дня публикации объявления по адресу: 020000, Республика Казахстан, Акмолинская область, г. Кокшетау, ул. Кенесары Касымулы, д.139.

194. ТОО «ALTYN 11», БИН 190940007383, сообщает о своей ликвидации. Претензии принимаются в течение двух месяцев со дня публикации объявления по адресу: г. Астана, ул. Темирбека Жургенова, д. 27/1, кв. (офис)191.

195. ТОО «Легкие Решения», БИН 220840023388, сообщает о своей ликвидации. Претензии принимаются в течение двух месяцев со дня публикации объявления по адресу: г. Алматы, ул. Байтурсынова, д. 90/92, кв. 20, тел. +77752848498

196. ТОО «BillboardVideo LED Engineering», БИН 070540009727, сообщает о своей ликвидации. Претензии принимаются в течение двух месяцев со дня публикации объявления по адресу: г. Алматы, пр. Аль-Фараби, 7 к5а, тел. +77773332000.

197. ТОО «Context Solutions», БИН 180440025551, сообщает о своей ликвидации. Претензии принимаются в течение 2-х месяцев со дня публикации объявления по адресу: г. Астана, пр. Мангилик Ел, 55/22, блок С4,2 тел.: +77015001278.

198. ТОО «СП-КА ПРОЕКТ», БИН 180440029295, сообщает о своей ликвидации. Претензии принимаются в течение 2-х месяцев со дня публикации объявления по адресу: г.Костанай, ул. Чехова. д. 105 а/1, каб. 209, каб. 215

199. ТОО «НОУ ЛИМИТ» (БИН 220540028994) сообщает о своей ликвидации. Претензии принимаются в течение 2-х месяцев со дня публикации объявления по адресу: Республика Казахстан, город Алматы, Бостандыкский район, улица Ауэзова, дом 175, н.п. 8а, почтовый индекс 050057.

БАНКРОТСТВО

114. ТОО «Q-Leader Trade», БИН 171140026220, объявляет о подаче иска по признанию банкротом ТОО «Q-Leader Trade». Претензии принимаются по адресам: г. Павлодар, пл. Победы, дом №3, в течение 30 календарных дней и г. Павлодар, пл. Победы, дом №25, оф. № 134 (представители по доверенности) тел. 8 777 248 67 11.

115. ТОО «ZAMAN LOGISTICS KZ», БИН 210240002809, объявляет о подаче иска по признанию банкротом ТОО «ZAMAN LOGISTICS KZ». Претензии принимаются по адресам: г. Павлодар, ул. Торайгырова, строение 1, в течение 30 календарных дней и г. Павлодар, пл. Победы, дом №25, оф. 134 (представители по доверенности) тел.87779385448.

НАСЛЕДСТВО

3. Открылось наследственное дело после смерти гр. Сайжановой Сандугаш Сейтжановны, умершей 11 марта 2023 года. Наследников и заинтересованных лиц, претендующих на наследство, просим обратиться по адресу: Республика Казахстан, Алматинская обл., Илийский район, с.Отеген батыр, ул.Титова, здание 41 Б, офис 210-211, к нотариусу нотариального округа Алматинской области Беккожаеву Ернату Бауыржановичу до 11 сентября 2023 года.

7. Открылось наследственное дело после смерти Алжанбаева Сагындыка Садыковича, умершего 05 марта 2023 года. Наследникам обращаться к нотариусу Кудайбергеновой И.М. по адресу: г. Алматы, мкр. Шанырак-2, ул. Жанкожа батыра, 33. Тел. 87788942620.

17. Открылось наследственное дело после смерти Байгалиева Кайрата Бакиевича, 10.08.1966 г.р., умершего 07 февраля 2023 года. Наследникам обратиться к нотариусу Мухаметжановой Д.Т. по адр.: РК, г.Семей, ул.Ауезова, 27. Тел. 87751761182.

22. Открылось наследство после смерти: Головач Николай Иванович, умер 17.06.2023 г. Наследникам обращаться к нотариусу Ли Т.М.: г.Алматы, ул.Байзакова, д.155, оф.17. Тел. 87017551601.

23. Открылось наследство после смерти: Федоренко Олег Анатольевич, умер 07.06.2023 г. Наследникам обращаться к нотариусу Ли Т.М.: г.Алматы, ул.Байзакова, д.155, оф.17. Тел. 87017551601.

24. Открылось наследство после смерти: Рыжков Александр Анатольевич, умер 13.07.2023 г. Наследникам обращаться к нотариусу Ли Т.М.: г.Алматы, ул.Байзакова, д.155, оф.17. Тел. 87017551601.

25. Открылось наследство после смерти: Фомин Станислав Иванович, умер 16.07.2023 г. Наследникам обращаться к нотариусу Мазиевой А.Х.: г.Алматы, мкр. Айнабулак-1, д.2, кв.22. Тел. 87772167149.

26. Открылось наследство после смерти Бузиковой Лидии Владимировны, 02.02.1940 г.р., умершей 25.07.2023 г. Наследникам обращаться к нотариусу Муталиевой Д.Р.: г. Алматы, мкр. Коктем-2, д.1, оф.1. Тел. 87273762523.

27. Открылось наследство после смерти Ведерникова Михаила Александровича, умершего 05.05.2023 г. Прошу наследников и заинтересованных лиц, обращаться к нотариусу г.Алматы Журтыбаевой Г.М.: Республика Каазахстан, г. Алматы, ул. Толе би, 178, оф. 4. Тел. 87273758448.

28. Открылось наследство после смерти Сайфуллиной Розихан Мухарямовны, умершей 24.07.2023 г. Наследникам обращаться к нотариусу Алматы Жумашевой Н.Ю.: г. Алматы, ул. Жарокова, 282, офис Нотариуса.

29. Открылось наследство после смерти Жунусова Выбор Абулкасимовича, ИИН 380614301093, умершего 05.06.2023 г. Наследникам обращаться к нотариусу Ахметову А.Т.: г. Алматы, пр. Гагарина, д. 132.Тел. 87077776741.

30. Открылось наследственное дело на имущества после смерти гр. Филатовой Людмилы Васильевны, умершей 10.04.2023 г. у нотариуса г. Алматы Болатовой И.Б. по адресу: г. Алматы, ул. Богенбай батыра, д. 229, оф. 49. Тел. 87479353550.

31. Открылось наследственное дело на имущество после смерти гр. Темирбаевой Нагимы Мухаметкаримовны, умершей 20.06.2023 г. Наследникам обращаться к нотариусу Калдыбековой Г.Д.: г. Алматы, мкр. Каргалы, ул. Кенесары хана, д. 54/2, оф. 5. Тел. 87273512301.

32. Открылось наследственное дело на имущество после смерти гр.Ларина Геннадия Ивановича, умершего 22.07.2023 г. Наследникам обращаться к нотариусу Калдыбековой Г.Д.: г. Алматы, мкр. Каргалы, ул. Кенесары Хана, д. 54/2, оф. 5. Тел. 87273512301.

33. Открылось наследство после смерти Бандюковой Жанны Владимировны, умершей 31.01.2023 г. и Бандюкова Алексея Николаевича, умершего 31.01.2023 г. Наследникам обращаться к нотариусу Жучковой И.Е.: г. Алматы, пр. Жибек Жолы, д. 76, оф. 505. Тел. 87272734387.

34. Открылось наследство после смерти: Толчина Нина Семеновна, умерла 08.01.2023 г. Наследникам обращаться к нотариусу Тауасаровой Р.Ш.: г.Алматы, ул.Казыбек би, д.164, оф.58. Тел. 87017660259.

35. Открылось наследство после смерти Чайковского Александра Львовича, умершего 18.05.2023 г. Наследникам обращаться к нотариусу Азиевой А.Т.: г. Алматы, ул. А.Молдагуловой, д. 32, оф. 127. Тел. 87715005055.

36. Открылось наследство после смерти Останиной Юлии Сергеевны, умершей 22 июля 2023 г. Наследникам обращаться к нотариусу Калиевой К.Б. по адресу: область Абай, г.Семей, квартал 408, д.21, Н.П.4. Тел. 87084670570.

37. Открылось наследство после смерти: Кухарев Виктор Владимирович, умер 28.04.2023 г. Наследникам обращаться к нотариусу Байбориевой Т.Е.: Алматинская обл., Енбекшиказахский р-он, с. Байтерек, ул. Алмерек Абыз, 47.Тел. 87019434102.

38. Открылось наследство после смерти Мухортова Николая Васильевича, умершего 02.06.2000 г. Наследникам обращаться к нотариусу Рахмаевой Б.А.: г.Талгар, ул.Гагарина, д.102. Тел. 87788954704.

39. Открылось наследство на имущество Абдуллаева Абсадыка, умершего 09.03.2023 г. Наследникам обращаться к нотариусу Тілепову Т.Ө.: г. Туркестан, пр. Таукехана, 301.Тел. 87016565788.

40. Открылось наследство на имущество: Ким Людмила Дмитриевна, умерла 06.05.2002 г. Наследникам обращаться к нотариусу Шардарбекову Ғ.А.: г. Қызылорда, р-он Шиели, село Шиели, ул. Т.Рыскулова, здание 5. Тел. 87022334499

41. Открылось наследство на имущество: Андронова Любовь Васильевна, умерла 14.12.2021 г. Наследникам обращаться к нотариусу Шардарбекову Ғ.А.: г.Қызылорда, р-он Шиели, село Шиели, ул.Т.Рыскулова, здание 5. Тел. 87022334499

42. Открылось наследство после смерти Тлеубердиевой Бижамал, умершей 03.03.2005 г., проживавшей по адресу: Алматинская обл., Енбекшиказахский р-он, с.Каражота. Наследников прошу обратиться к нотариусу Тұрған Н.Т.: Алматинская обл., Енбекшиказахский р-н, с. Шелек, ул. Жибек Жолы, 116А, бывшее здание Народного банка, 1 этаж.

43. Открылось наследство после смерти: Пермяков Юрий Владимирович, умер 13.02.2023 г. Наследникам обращаться к нотариусу Овсянниковой В.А.: г. Костанай, пр.Аль-Фараби, д.32, Нотариус Адвокат. Тел. 87142543207.

60. Открылось наследство после смерти Ульмисековой Гульмиры Базарбаевны, умершей 16.07.2023 г. Наследникам обращаться к нотариусу Дюсеневой Н.К.: г.Астана, пр.Сарыарка, д.12, оф.102. Тел. 87051838773.

61. Открылось наследство после смерти гр.Айшауовой Разии, умершей 23.05.2023 г. Наследникам обращаться к нотариусу Әкімхан Ә.Б.: Алматинская обл., Енбекшиказахского р-он, с. Шелек, ул. Орынтаева, 60/2. Тел. 87773677972.

62. Открылось наследство после смерти: Рахыжанов Орынгазы, умер 17.01.2022 г. Наследникам обращаться к нотариусу Абдихамит К.А.: г. Алматы, ул. Жандосова, 47, уг. ул. Садовника. Тел. 87017477758.

63. Открылось наследство после смерти Бочер Михаила Михайловича, умершего 15.04.2023 г. Наследникам обращаться к нотариусу Садировой З.А.: г. Алматы, мкр. Шапагат (Заря Востока), ул. Биянху, 92. Тел. 87777177712.

64. Открылось наследство после смерти Тлекеева Ерлана Ельчатовича, умершего 08.03.2023 г. Наследникам обращаться к нотариусу Жантолеуовой А.С.: г. Алматы, мкр. Жетысу-4, д. 16А. Тел. 87058770013.

65. Открылось наследство после смерти Берденова Малика Абеновича, умершего 30.03.2023 г. Наследникам обращаться к нотариусу Султанбекову Е.Т.: г. Алматы, ул. Жарокова, д. 16, оф. 4. Тел. 87011112562.

72. Открылось наследство после смерти гр. Калдыбекова Куаныша Мейрамбаевича, умершего 05.07.2023 года. Наследникам обращаться к нотариусу Боранбаевой Алмагуль Сихымбаевной, по адресу: г. Шымкент, мкр. Достык, дом 3260, тел. 87787880388.

88. Открылось наследство после смерти Богомоловой Надежды Александровны, умершей 31.05.2023 г. Наследникам обращаться к нотариусу г. Семей Кусаинову. С.Т. по адресу: ул. Крестьянская, 24/1, тел. +77779979000.

89. Открылось наследственное дело после смерти Ветох А.И., умершего 05.03.2023 г. Наследникам обращаться к нотариусу Кусаинову С.Т. по адресу: область Абай, г. Семей, ул. Крестьянская, 24/1, кабинет 4, Тел. 87779979000.

94. Открылось наследство после смерти: гр. Доскалиев Утеген Кайржанович, 18.04.1940 г.р., умершего 13 сентября 2022 г. Наследникам обращаться к нотариусу Амандыковой А.А. по адресу: г. Атырау, мкр. Авангард, 3, д.75, оф.5, тел. 87759557997

95. Открылось наследство после смерти: гр. Мухамедиева Айман Турсуновна, умершей 10 июля 2023 г. Наследникам обращаться к нотариусу Пайзолдину М.О. по адресу: г. Алматы, мкр. Шугыла, 347/1.

96. Открылось наследство после смерти: гр. Исабаева Умут, умершей 10 февраля 2023 г. Наследникам обращаться к нотариусу Жуматаевой К.С. по адресу: г. Алматы, ул. 10 лет Независимости РК, д.8.

97. Открылось наследство после смерти: гр. Августинович Марьян Иосифович, умершего 10 июля 2023 г. Наследникам обращаться к нотариусу Мухамеджанову А.С. по адресу: г.Астана, район Есиль, шоссе Коргалжын, здание 7, тел. 87778880171.

98. Открылось наследство после смерти: гр. Мустафина Бибигуль Муратовна, умершей 31 марта 2023 г. Наследникам обращаться к нотариусу Мадиевой С.С. по адресу: г. Алматы, ул. Розыбакиева, 113, тел. 87016335533.

99. Открылось наследство после смерти: гр. Улезько Александр Иванович, умершего 05 марта 2023 г. Наследникам обращаться к нотариусу Ким Т.В. по адресу: г. Алматы, ул. Пушкина, д. 60, н.п-24

100. Открылось наследство после смерти: гр. Энголи Нина Васильевна, 19.08.1951 г.р., умершего 14 февраля 2023 г. Наследникам обращаться к нотариусу Тастемировой М.О. по адресу: г. Алматы, пр. Сейфуллина, д. 470/105, кв. 32К, тел. 2780468

101. Открылось наследство после смерти: гр. Хаматханова Хадишат Магомед-Гиреевна, 08.05.1953г.р., умершей 05 февраля 2023 г. Наследникам обращаться к нотариусу Тастемировой М.О. по адресу: г.Алматы, пр.Сейфуллина, д.470/105, кв.32К, тел. 2780468

102. Открылось наследство после смерти: гр. Кужахметова Таскали Эзбергеновича, умершего 31 марта 2023 г. Наследникам обращаться к нотариусу Баймурыновой А.Ж. по адресу: г. Каскелен, ул. Молдагулова, 3 А

103. Открылось наследство после смерти: гр. Лемехов Николай Викторович, умершего 24 мая 2023 г. Наследникам обращаться к нотариусу Акбалаевой Ш.О. по адресу: г. Алматы, ул. Сатпаева, 79, оф. 56, тел. 3799916

104. Открылось наследство после смерти: гр. Темирбулатов Сайлау Аманович, умершего 11 июня 2023 г. Наследникам обращаться к нотариусу Дюсенбековой А.К. по адресу: г. Астана, ул. Жирентаева, д. 9, н.п-3, тел. 87776000130

153. Открылось наследство после смерти: гр.Колодий Александра Ивановича 25.07.1959 года рождения, умершего 27.07.2023 г. Наследникам обращаться к нотариусу Аюхановой Гюзель Булатовне по адресу: г.Алматы, ул. Жамбыла, 211/71, тел. +77772700799.

154. Открыто наследственное дело после смерти Мельник Андрея Николаевича, умершего 26 февраля 2023 года. Наследникам просим обращаться к нотариусу Кожаповой А.А. по адресу: г.Астана, пр. Сарыарка, дом 17, кабинет 1, БЦ «Бурлин», тел. 87012424990, 87053046179.

155. Открылось наследство после смерти гр. Ларионовой Нины Васильевны, умершей 24 декабря 2022 года. Наследникам обращаться к нотариусу Омаровой Кымбат Абильгазымовне по адресу: область Улытау, г. Каражал, пос. Жайрем, ул. Мамаева, дом 11. Тел. 8(71043)25120.

156. Открылось наследство после смерти гр. Танабаева Каната Ормановича, умершего 11 марта 2023 года. Наследникам обращаться к нотариусу Рахим Ильмира Талантқызы по адресу: г. Алматы, Наурызбайский район, ул. Ашимова, 13А, тел. 87017655074.

157. Открылось наследственное дело после смерти Халитова Хамита Мерхатовича, 19.01.1987 года рождения, умершего 24.05.2023 года. Наследникам обращаться до 24.11.2023 года к нотариусу Бекишевой Гульнаре Маликовне по адресу: область Абай, г. Семей, 408 квартал, дом 20, н.п. 84. Контактные телефоны 87073306027, раб. 42-02-98.

РАЗНОЕ

16. ТОО «Алма-Ата Строй Групп» (БИН 221140036824) сообщает о своей реорганизации путем присоединения к ТОО Сервисная компания «ИНТРА» (БИН 061240013597). Претензии принимаются в течение двух месяцев со дня публикации объявления по адр.: РК, Атырауская обл., г. Атырау, ул. Достык, стр. 7А. В результате данной реорганизации будет произведена ликвидация ТОО «Алма-Ата Строй Групп».

59. Государственное учреждение «Отдел жилищно-коммунального хозяйства, пассажирского транспорта, автомобильных дорог и жилищной инспекции Талгарского района» (БИН 130940015928), расположенное по адресу: Алматинская область, Талгарский район, город Талгар, улица Конаева, дом 65, сообщает о реорганизации путем выделения из него государственного учреждения «Отдел пассажирского транспорта и автомобильных дорог Талгарского района». Претензии принимаются со дня публикации объявления в соответствии с требованиями соответствующего закона по адресу: Алматинская область, Талгарский район, город Талгар, улица Конаева, дом 65. Контактные телефоны: 8(72-774)2-34-09.

67. Товарищество с ограниченной ответственностью «Уральскэнерго», БИН 160240008132, сообщает о своей реорганизации путем присоединения к ТОО «NEFTEK Operating», БИН 131140023803. Все претензии принимаются в течение двух месяцев со дня опубликования объявления по адресу: Республика Казахстан, Западно-Казахстанская область, город Уральск, мкр. 4, стр. 35

70. В производстве Талдыкорганского городского суда рассматривается заявление Жидких Сергея Геннадиевича о признании умершим Жидких Владимира Геннадиевича, 19 марта 1952 года рождения, уроженца Ескельдинского района области Жетісу, проживавшего по адресу: г.Талдыкорган, ул.Есетова, дом 106. До сегодняшнего времени в отношении данного гражданина нет каких-либо сведений о его месте нахождения. С 2004 года Жидких Владимир Геннадиевич ушел с адреса: г.Талдыкорган, ул. Есетова, дом 106, на заработки и больше с этого времени о нем нет никаких сведений. Он пропал без вести, его не могут найти. Граждане, которые видели, знают местонахождение Жидких Владимира Геннадиевича в течение трех месяцев прошу сообщить в Талдыкорганский городской суд.

91. Товарищество с ограниченной ответственностью «НИМЭКС-ТРАНС» сообщает о том, что единственным участником Товарищества принято решение об уменьшении уставного капитала до 1 158 900 000 (один миллиард сто пятьдесят восемь миллионов девятьсот тысяч) тенге. Претензии принимаются в течение 1 месяца со дня опубликования объявления по адресу: Республика Казахстан, город Шымкент, Аль-Фарабийский район, мкр. Сауле, ул. Зерде, 45.

92. Учреждение «Школа-лицей «Nurorda», БИН 070740012675, является получателем государственного образовательного заказа в рамках подушевого нормативного финансирования. Родительская оплата не должна превышать 1200 МРП (4 140 000 тенге) за год. В случае превышения родительской оплаты просим обратиться в АО «Финансовый центр». Телефон доверия: 87172-695-037, 87172-695-058.

93. Товарищество с ограниченной ответственностью «Sky Logistic Services» сообщает о том, что единственным участником Товарищества принято решение об уменьшении уставного капитала до 10 000 000 (десять миллионов) тенге. Претензии принимаются в течение 1 месяца со дня опубликования объявления по адресу: Республика Казахстан, город Шымкент, Аль-Фарабийский район, мкр. Сауле, ул. Зерде, 45.

113. В связи с возбуждением Павлодарским горсудом производства по гражданскому делу по заявлению Жиляевой С.Н. о признании гражданки Ожгихиной (Жиляевой) Анастасии Васильевны, 24.01.1974 г.р. умершей, просьба ко всем лицам, которым что-либо известно о ней, в 3-х месячный срок со дня опубликования объявления, сообщить эти сведения по адресу: г. Павлодар, ул. Генерала Дюсенова, 80, тел.: 8(7182)661021.

148. ТОО «Шерубай Су», БИН 060740000848, сообщает о своей реорганизации путем присоединения к себе ТОО «Аргамак-7», БИН 230740004252. Претензии принимаются в течение 2-х месяцев со дня публикации объявления по адресу: город Караганда, район имени Казыбек Би, учетный квартал 168, строение 1, тел. 8(7212) 43-77-22.

149. ТОО «Каспийский центр развития» (БИН 081240004521) сообщает о своей реорганизации путем выделения из него вновь возникающих ТОО «Жана Актау», ТОО «Нұр Әділ Жан», ТОО «Ak-kala kurlys group», ТОО «Land Trade LTD». Претензии принимаются в течение 2-х месяцев со дня публикации объявления по адресу: РК, Мангистауская область, г. Актау, 14 мкр., 74/1, офис 612.

150. ТОО «Халал Кассаб», БИН 151040016197, местонахождение: РК, город Шымкент, район Каратау, квартал 203, здание 1989, почтовый индекс 160029, сообщает об уменьшении уставного капитала до 32,63% (29 400 000 тенге) (прописью) тенге. Претензии принимаются в течение одного месяца со дня опубликования объявления по адресу: г. Шымкент, район Каратау, квартал 203, здание 1989, индекс 160029.

189. ТОО «Дос Медвежка» объявляет о проведении внеочередного общего собрания участников/членов ТОО «Дос Медвежка», которое состоится 10 сентября 2023г. в 10 часов по адресу: СКО, район М.Жумабаева, г.Булаево, ул.Гоголя, дом 14. В повестку дня внеочередного общего собрания ТОО «Дос Медвежка» включены следующие вопросы: 1) О предоставлении гарантии ТОО «ДОС МЕДВЕЖКА» (полная солидарная ответственность) в обеспечение исполнения всех обязательств ТОО «ДОС СК» перед АО «КазАгроФинанс» по Договору/Соглашению, а также по обязательствам ТОО «ДОС СК», возникающим/измененным в результате реструктуризации задолженности по Договору/Соглашению (в том числе, изменения сумм и/или порядка погашения платежей, срока погашения задолженности, без увеличения основного долга, общего срока финансирования, ставки вознаграждения), включая все возможные неустойки (пени, штрафы), расходы, убытки и иные предусмотренные Договором/Соглашением платежи, в случае неисполнения/ ненадлежащего исполнения своих обязательств ТОО «ДОС СК». 2) О предоставлении ТОО «ДОС МЕДВЕЖКА» безотзывного и безусловного согласия АО «КазАгроФинанс» на изъятие (списание) денег/дебетование с любых счетов ТОО «ДОС МЕДВЕЖКА», открытых в любых банках, организациях, осуществляющих отдельные виды банковских операций, на территории Республики Казахстан и за ее пределами, для погашения всех обязательств ТОО «ДОС СК» перед АО «КазАгроФинанс» по Договору/Соглашению. 3) О предоставлении ТОО «ДОС МЕДВЕЖКА» безусловного и безотзывного согласия на заключение АО «КазАгроФинанс» с ТОО «ДОС СК» дополнительного/-ых соглашения/-ий к Договору/Соглашению, предусматривающего/-их реструктуризацию задолженности и/или пролонгацию Договора/Соглашения (в том числе, изменения сумм и/или порядка погашения платежей, срока погашения задолженности, продления конечного срока действия Договора/Соглашения и иные изменения условий Договора/Соглашения). 4) О предоставлении ТОО «ДОС МЕДВЕЖКА» безусловного и безотзывного согласия на увеличение ответственности ТОО «ДОС СК», связанной с пролонгацией Договора/Соглашения (в том числе, изменения срока погашения задолженности, продления конечного срока действия Договора/Соглашения и иных изменений условий Договора/Соглашения) с последующим заключением дополнительного соглашения к Договору гарантии или нового Договора гарантии, согласно изменяемым/измененным условиям Договора/Соглашения. 5) О наделении Директора ТОО «ДОС МЕДВЕЖКА» полномочиями на представление интересов ТОО «ДОС МЕДВЕЖКА» в АО «КазАгроФинанс», на подписание и заключение от имени ТОО «ДОС МЕДВЕЖКА» Договора гарантии, изменений и дополнений к нему, а также на подписание иных документов, соглашений, договоров, изменений и дополнений к ним, связанных с реализацией данного решения.

90. ТОО «Ломбард «HAYAT CAPITAL» объявляет о проведении торгов по продаже залогового имущества.

Торги состоятся 11 августа 2023 года в 10:00 по адресу: г. Алматы, ул. Толе би, 285/3, офис 201. На торги по английскому методу выставляется следующее имущество:

Лот №1: автотранспорт марки Audi A4, 2011 г.в.. объем двигателя - 1.8 л, цвет – белый, со стартовой стоимостью 4 630 850 тенге.

Указанное имущество находится по адресу: г. Алматы, ул. Толе би, д. 285/3. Прием заявок осуществляется с даты опубликования и заканчивается за 24 часа до проведения торгов. Для участия в торгах необходимо подать заявку и внести гарантийный взнос в размере 10% от стартовой стоимости на текущий счет ТОО «Ломбард «HAYAT CAPITAL» (БИН 200440003565), р/с KZ58722S000003993258 в АО «Kaspi Bank», БИК CASPKZKA. Заявки принимаются по адресу (местонахождение доверенного лица): г. Алматы, ул. Толе би, д. 285/3. Победитель торгов должен произвести полный расчет за приобретенное на торгах автотранспортное средство в течение 1 (одного) дня на счет ТОО «Ломбард «HAYAT CAPITAL». Необходимую информацию можно получить по телефону +77089745579, Казаченко Артём (доверенное лицо).

В случае признания аукциона не состоявшимся, торг будет проведен по голландскому методу 11 августа 2023 года в 12:00 по тому же адресу с вышеуказанной стартовой стоимостью на понижение.

151. Учреждение международная школа «Spectrum», БИН 080940001583, расположенная по адресу: г. Астана, ул. Аманжолова, 34, является получателем государственного образовательного заказа в рамках подушевого нормативного финансирования. Родительская оплата не должна превышать 2400 МРП (8 280 000 тенге) за год. В случае превышения родительской оплаты просим обратиться в АО «Финансовый центр». Телефон доверия: 87172695037, 87172695058.

152. В Межрайонный суд по гражданским делам города Астаны (г. Астана. ул. Гейдара Алиева, д. 6) поступило заявление гражданки Файзуллиной Гульнары Ришатовны, проживающей по адресу: г. Астана, район Байконыр, ул. Жубанова, дом 21, кв.69, о признании гражданки Файзуллиной (девичья фамилия – Нигмадзянова) Гульфии Минигалимовны, 26 ноября 1950 года рождения, проживавшей по адресу: г. Астана, район Алматы, ул. Литейная (ныне ул. Жаханша Досмухамедулы), дом 8, кв. 433, умершей. Просим лиц, имеющих сведения о месте пребывания гражданки Файзуллиной (девичья фамилия – Нигмадзянова) Гульфии Минигалимовны, 26 ноября 1950 года рождения, сообщить суду в трехмесячный срок со дня публикации объявления.

174. Государственное коммунальное предприятие на праве хозяйственного ведения «Средняя школа № 55» акимата города Астаны, БИН 060640004976, сообщает о своей реорганизации путем слияния с «Коммунальное государственное учреждение «Комплекс «Детский сад-начальная школа №33 имени Нуркена Абдирова» акимата города Нур-Султан, БИН 890340000033 на «Коммунальное государственное учреждение «Комплекс «Детский сад-средняя школа № 55 имени Нуркена Абдирова» акимата города Астаны. Дата постановления 31. 07. 2023, №107-1531. Претензии принимаются в течение 2-х месяцев по алресу: г.Астана, р-он Байконур, ул Ж.Досмухамедулы, 2. Тел. 8(7172)501523.

175. Коммунальное государственное учреждение «Комплекс «Детский сад-начальная школа № 33 имени Нуркена Абдирова» акимата города Нур-Султан, БИН 890340000033, сообщает о своей реорганизации путем слияния с «Государственное коммунальное предприятие на праве хозяйственного ведения «Средняя школа № 55» акимата города Астаны, в Коммунальное государственное учреждение «Комплекс «Детский сад-средняя школа № 55 имени Нуркена Абдирова» акимата города Астаны на основании постановления г. Астаны № 107-1531 от 31.07.2023 года. Претензии принимаются в течение 2-х месяцев со дня опубликования объявления по адресу: г. Астана, район Байконур, ул. Ж. Досмухамедулы, 2А. Тел. 8(7172)532166.

182. ТОО «Кредитное товарищество «Жанаарка», БИН 050340003404, обьявляет об уменьшении уставного капитала. Претензии принимаются в течение одного месяца со дня публикации обьявления по адресу: область Ұлытау, Жанааркинский район, поселок Жанаарка, пр. Тәуелсіздік, 22, каб. №14

183. ТОО «ЭТАЛОН ЛТД», БИН 120640005650, обьявляет об уменьшении уставного капитала до 10 000 000 (десять миллионов) тенге. Претензии принимаются по адресу: г. Караганда, район им. Казыбек би, уч. квартал 167, строение 2.

184. ТОО «START 2019 «, БИН 191040014970 обьявляет об уменьшении уставного капитала за счет полного погашения доли участия Иванюшкина Юрия Владимировича. Претензии принимаются по адресу: Карагандинская область, Осакаровский район, с. Жаңатоған, ул. Севостьянова, 4.

185. ТОО «Аретмида снаб», БИН 181240007517, сообщает о своей реорганизации путем присоединения к себе ТОО «KAZ Надзор 2018», БИН 181240023192. Претензии принимаются в течение 2-х месяцев со дня публикации обьявления по адресу: г. Астана, ул. Кайым Мухамедханова, дом 17, кв. 113.

186. ТОО «Нурай-Сервис», БИН 040240007586, сообщает о своей реорганизации путем выделения второй компании ТОО «Технонадзор-1983». Претензии принимаются в течение 2-х месяцев со дня публикации обьявления по адресу: г. Караганда, ул. Складская, строение 8А

УТЕРЯ

4. Утерянный договор купли-продажи, зарег. в реестре за №901, выданный 23.01.2023 г., кад. № 20-322-001-122-14-53, по адресу: г.Алматы, Наурызбайский район, мкр. Шугыла, ул. Сакена Жунисова, дом 2/13, кор. 13, кв. 53, считать недействительным.

5. Утерянный договор купли-продажи недвижимости, расположенной по адресу: г. Каскелен, на имя Рамазановой Аяулым Берікқызы, кадастровый №03-047-669-1000, зарегистрированный в реестре №427, считать недействительным.

158. Утерянный договор купли-продажи земельного участка от 06.05.2019 года, реестр N 971, удостоверенный нотариусом г. Алматы Мусиной Б.О, на земельный участок по адресу: г. Алматы, Алатауский р-он, мкр. Мадениет, N 295/4, на имя Джусуповой Г.Б., считать недействительным.

159. Утерянный договор дарения жилого дома с участком, расположенным по адресу: г.Тараз, ул. М.Лермонтова, 40 А, на имя Абдыхадырқызы Қарлығаш, зарегистрированного в реестре 180 от 12.03.2022г., удостоверенным нотариусом Оринбековой К.С., считать недействительным.

167. Печать ТОО «ФАРХАТ» (БИН 980440001837) в связи с утерей считать недействительной.

168. Утерянное служебное удостоверение курсанта на имя Аймагамбетова Даулета Калиоллаевича считать недействительным. При нахождения просьба обратиться по тел. +77076083486.

169. Утерянные: ККМ марки ПОРТ DPG-150 ФКZ, заводской № 880000003651, года выпуска 2016, дата постановки на учет 11.06.2019 г., книга учета наличных денег, товарных чеков, регистрационные карточки, принадлежащие ТОО «Marshal Group Ast», БИН 190340017130, считать недействительными.

188. Утерянную печать и документы ТОО «ЕТС-Перспектива», БИН 121240013075, считать недействительными.

Коллективы судов Павлодарской области, филиал Союза судей Республики Казахстан по Павлодарской области выражают глубокое соболезнование судье в отставке Нуркиеву Асхату Габдрауфовичу в связи с кончиной матери

НУРКИЕВОЙ Фариды Фатыховны.

ПУНКТЫ ПРИЕМА ОБЪЯВЛЕНИЙ:

ИП «Кандыбаева» Агентство по приему объявлений в газеты, журналы и сайты тел: 8(727)327 30 92, тел/факс:
273 47 98, 8 707 895 21 99, 8 701 739 27 83, 8 705 185 75 73
www. gazetyisaity. kz, e-mail: vsegazety@mail. ru г. Алматы,
ул. Абылай хана, 60, у г. Макатаева, офис 208

ИП «Media page kz» г. Алматы, улица Актолкын 4Б, 2 этаж, 3 кабинет.
ZANGAZET.KZ , Телефон/WhatsApp: 8 707 388 40 80.

Рекламное агенство ИП Best Agency, адрес: г. Алматы, ул, Абылай хана, 60, офис 509. Тел.: WhatsApp : 87072800912

ИП «KAIROS» г. Алматы, пр. Жибек жолы 55, у г. ул. Пушкина,
ТЦ Алма, 4 этаж район Зеленого базара, тел: 271-49-39, 8707 705-92-22.
E-mail: kaldybayeva@mail. ru. Принимаем все объявления на What's app.

ИП «Gold Capital» г. Нур-Султан, ул. Абая, 78, офис 105,
Тел. 8(7172) 52-02-11, 8702 839-90-86.

ТОО «Реклама» г. Уральск, пр. Достык-Дружба 182. Тел. 8 (7112) 50-47-34

ТОО «Грация» г. Атырау, ул. Махамбетова, 107-а, каб. 2,
тел. 32-14-29, 30-65-24, 87019204538.

ТОО «Арлан-колсантинг» г. Семей, ул. К. Мухаметханова, 23А,
оф. 104. Тел. /факс 8 705 798 5818, 87084672701

ТОО «Озат-1» г. Актобе, ул. Алтынсарина, 14 «А», каб. 4.
Тел. 87774348344, а также прием в г. Актау

ТОО «Айди» г. Караганда, ул. Жамбыла, 11. Тел. 8(7212) 42-00-71

ИП Михеева Ольга Станиславовна г. Костанай, ул. Шевченко, 126, 2 этаж.
Email: gazeta2612@mail.ru. Тел. 8(7142) 54-97-06, сот. 8-777-337-36-81,
8-701-350-69-18

ИП Гавриленко И. И. г. Костанай, пр. Аль-Фараби, д. 119,
каб. 407А. Тел. /факс 8(7142) 53-63-21

ИП «Сагидоллина Б.» 1 Темир жол вокзалы, Р. Зорге кошеси, 8,
Парикмахерская «Лина», ardawka_94@mail. ru, тел. 87058762218

ТОО «ЮрСлужба» г. Кокшетау, ул. Е. Н. Ауельбекова, 129.
Тел. : 8(7162) 25-77-17, 8(747)809-70-74

ИП «SAPA. KZ» г. Атырау, сот. 87781063779, Email: zan-at@mail. ru

ИП «Жас Отау» Кидирбаева Н. Н. Кызылординская область
конт. тел. 8(701) 493-08-41, 8(777) 402-28-28 эл. адрес:lima. lima@mail. ru

ИП Калиаскаров Нурлан Нургисинович г. Петропавловск,
ул. К. Сутюшева, 58, каб. 30, 3-й этаж. Тел. : 8(7152) 46-02-57,
сот. 8 (777) 572-29-91, 8 (701) 315-54-59

ИП Новоселова Лилия, г. Петропавловск, ул. Конституции Казахстана, 28,
1 этаж, «Центр приема Рекламы». Тел/факс: 8(7152) 46-74-77, 8-777-228-64-13

ТОО Компания «Жете» г. Талдыкорган, м-он Молодежный, д. 3, кв. 1
Тел. /факс: 8 (7282) 24-29-66, 8 705 814 72 21

ИП «Тажибаева С.» г. Тараз, ул. Қойкелді, 158а, тер-я ЦОН.
Тел. : сот 8-7017268772, 87054422939

ТОО «Версия-Пресс» г. Павлодар, ул. Естая, 40. Тел. : 8(7182) 32-47-67, 32-49-04

ИП «Reklam Service» г. Тараз, ул. Толе би, 73 (вход со двора)
Тел. 8(7262)502222 сот. 8 701 945 73 36 Татьяна

ИП Выдай, г. Усть-Каменогорск, улица М. Горького, 60,
тел. 8(7232)57-84-14, 8-777-225-65-06

ТОО «Юридическая фирма «Консультант» г. Уральск,
Л. Толстого, 28. Тел. 8 (7112) 50-88-05

ТОО «Фирма Назар-1» (РА «РУТА») директор: Кривилова Татьяна
Ивановна г. Шымкент, ул. г. Иляева, 47, (угол ул. Шаймерденова)
ряд

ПРИОРИТЕТЫ

ЧТОБЫ **ОТДЫХ** БЫЛ **В РАДОСТЬ**

Недавно родительскую общественность всколыхнула скандальная новость: детей из Алматы вместо летнего лагеря разместили в наспех приспособленных помещениях, соседствующих с сауной, рестораном и компьютерным клубом... Замять дело не удалось, информация дошла до прокуратуры и скоро виновные ответят за противоправные действия. Какова же ситуация с детским отдыхом в Акмолинской области?

Начнем со статистики. В регионе насчитывается около 17,5 тысяч детей из социально уязвимых слоев населения, почти 400 школьников состоят на учете в ювенальной полиции, еще столько же – на внутришкольном учете, 878 несовершеннолетних воспитываются в неблагополучных семьях. Таким образом, порядка 19 тысяч детей находятся в «зоне риска» и, в первую очередь, будут охвачены мероприятиями по отдыху и занятости в летний период. Наибольшее количество детей «зоны риска» – в Бурабайском, Коргалжинском, Целиноградском, Шортандинском районах и г. Кокшетау.

Загородный отдых реализован на базе 13 детских оздоровительных центров. Государственные лагеря работают в Атбасарском, Аккольском, Зерендинском, Бурабайском, Ерейментауском, Сандытауском районах и Айыртауском районе Северо-Казахстанской области, частные лагеря расположены в Бурабайском и Зерендинском районах.

Общая проектная мощность оздоровительных центров составляет 2 150 мест в сезон, всего в течение лета будет организовано шесть-семь смен, продолжительностью от семи до десяти дней. Средняя стоимость путевки в государственные лагеря составляет 35-105 тысяч тенге, в частные – 90-110 тысяч тенге.

Казалось бы, есть куда отправить ребенка за летними впечатлениями, однако...

«НЕДЕТСКИЕ» УСЛОВИЯ ДЕТСКОГО ЛАГЕРЯ

По поручению Генерального Прокурора РК прокуратура Акмолинской области проводит комплексные проверки деятельности детских оздоровительных центров. Предварительные результаты проверки неутешительны: нарушены как требования санитарно-эпидемиологической и пожарной безопасности, так и трудового, образовательного, медицинского законодательства…

– К примеру, в одном из детских оздоровительных центров 18 работников из 21 были приняты без трудовых договоров и санитарных книжек. Выявлены факты одновременного нахождения в лагере детей свыше положенной нормы, вместо сотни детей на отдыхе фактически находятся 170, – сообщает пресс-служба прокуратуры.

При осмотре территорий и помещений ДОЦ сотрудники ведомства обнаружили и вовсе неподходящие для детского учреждения пустые бутылки от спиртных напитков, сигаретные пачки, пневматическое оружие, самогонный аппарат (!), предназначенный для производства спиртосодержащих напитков, а также другие запрещенные предметы. К примеру, в кухонной зоне детского лагеря хранился… крысиный яд.

– В некоторых лагерях установлены факты, когда администрация водит детей в стихийные места купания, где оно запрещено, без сопровождения соответствующих инструкторов и спасателей. Проверочные мероприятия продолжаются, по результатам будут приняты меры, – отметили в прокуратуре.

Управление образования поясняет: данный лагерь является частным и перед началом сезона получил разрешение департамента санитарно-эпидемиологического контроля на работу в летний период этого года.

– Лагерь не работает по госзаказу, детей из социально уязвимых слоев населения там не было. Родители отправляли отдыхать своих детей самостоятельно, на платной основе. Нет на территории лагеря и школьников из Акмолинской области, – отметили в ведомстве.

Санитарная служба региона дает следующие пояснения: «Нарушения выявлены в ходе внеплановой проверки совместно с прокуратурой Акмолинской области. В настоящее время решается вопрос о приостановлении деятельности данного лагеря в соответствии с действующими нормативно-правовыми актами. Также выяснилось, что в лагере приняли на отдых в два раза больше детей, чем было разрешено. Соответственно, задействованы корпуса, не подготовленные к приему юных отдыхающих».

Все ведомства подчеркивают: ведется следствие, нарушения не останутся безнаказанными. А на площадках информагентств и в социальных сетях появляются все новые факты, в каких «недетских» условиях может проходить летний отдых школьников…

ДРУГАЯ СТОРОНА МЕДАЛИ

– У синего моря, где бушуют бураны,
Жила там девчонка с именем странным.
И часто бывала она на просторе,
В мечтах уплывала за синее море…

Песней о мечтательной Ассоль встречает журналистов оздоровительный комплекс «Сұңқар», расположенный в живописном месте Зерендинской курортной зоны. Мы приехали сюда в рамках пресс-тура, посвященного летнему отдыху акмолинских школьников. В завершение очередной смены ребята участвуют в заключительной игре – путешествии по станциям. А с песней путешествовать всегда интереснее…

– Лагерь относится к Дворцу детства и юношества «Болашақ сарайы». За лето в рамках всеобуча здесь бесплатно отдохнут 40 школьников, еще 641 ребенок – за счет средств фонда «Қазақстан халқына». Всего за летний сезон мы планируем принять около 1 700 детей, – рассказывает и. о. руководителя дворца Аят Аубакиров.

Старший вожатый Ержанат Батырханулы с гордостью показывает территорию лагеря: уютные комнаты и чистая столовая, спортплощадки, досуговый центр, зона для тимбилдинга, крытая эстрада, кинозал, бассейн…

Гостья из г. Павлодара Айгерим Акентай отдыхает в оздоровительном комплексе «Сұңқар» уже третий раз и с удовольствием делится впечатлениями:

– Это незабываемые чувства… Не верится, что уже завтра мы разъедемся по домам. Здесь хорошие вожатые и невероятно теплая атмосфера, сюда хочется вернуться. К примеру, в начале смены я победила в выборах и выполняла обязанности президента. Для меня это последняя смена, от этого особенно грустно. Мы с девочками вчера вечером даже плакали, так не хочется расставаться…

Еще одна «фишка» лагеря – юрта, где каждый отряд проводит один из вечеров смены. Для ребят накрывают дастархан с традиционным бешбармаком и кумысом в узорчатых пиалах, звучит домбра… Даже в самую жаркую погоду здесь прохладно и уютно.

Однако упор в лагере сделан на оздоровление. Дети ежедневно получают кислородные коктейли, по показаниям врачей посещают соляную шахту, занимаются лечебной физкультурой. Есть возможность поправить здоровье, принимая хвойные фитованны, получить процедуры в физиокабинете.

Ернур Жакай приехал из Актау и успел найти себе друзей из разных городов – Экибастуза, Астаны, Кокшетау…

– Ни в одном лагере не было так весело и интересно. Больше всего понравились спортплощадки, тренажерный зал. А так все хорошо – и питание, и комната в корпусе. Кроме того, здесь очень красивая природа, сосны вокруг. Даже не хочется уезжать… – улыбается Ернур.

Квест закончился, и отряды разбрелись по своим делам. Малыши ушли в кинозал смотреть мультфильмы, на светлой веранде расположились юные художники. Мимо прошел отряд с полотенцами – ребята отправились в бассейн. Завтра они разъедутся по домам, увозя в сердце частичку зерендинской природы, которую подарил им «Сұңқар» и песню про сказочные алые паруса...

* * *

Что делать, чтобы летний отдых запомнился ребенку, не превратился в кошмар и не привел к опасным ситуациям? В первую очередь, постарайтесь найти как можно больше информации о лагере, куда хотели бы отправить ребенка. Хорошо, если это будет рекомендация знакомых, чьи дети уже отдыхали там в прошлом году или сезоне – «сарафанное радио» эффективно работает и в наш век информационных технологий. Кстати, о технологиях: не поленитесь изучить соцсети лагеря. Так вы сможете представить, какие условия и развлечения ждут ваших детей. Помните, что в ваших силах и интересах выбрать максимально безопасный и комфортный отдых для вашего ребенка.

Даже если на территории лагеря действует запрет на ношение сотовых телефонов, вы должны знать, как можно в любую минуту связаться с вашим ребенком, вожатыми и администрацией учреждения. Чутко реагируйте на жалобы ребенка.

Как говорится, думайте сами, решайте сами…

Подготовила Наталья ЯКОВЛЕВА

АНТИКОРРУПЦИОННАЯ СТРАТЕГИЯ

ЛИШЕНИЕ ВСЕХ **ПРИВИЛЕГИЙ**

Если не вдаваться в терминологию, а говорить более простым языком, то коррупция — это использование служебного положения в личных целях, при этом одним из частых ее проявлений является взятка.

Бота МУСТАФИНА,
главный специалист
Специализированного
межрайонного суда
по уголовным делам ЗКО

Что такое взятка? Это получение должностным лицом от другого лица денег или иных благ, за которые им будут оказаны какие-либо услуги, связанные с должностью, которую оно занимает. При этом, указанные деньги и блага не всегда получает лично взяточник, зачастую они могут быть предоставлены близким ему людям или подставным организациям.

Взяткой могут быть, во-первых, предметы – деньги, в том числе валюта, банковские чеки и ценные бумаги, изделия из драгоценных металлов и камней, автомашины, квартиры, дачи и загородные дома, продукты питания, бытовая техника и приборы, другие товары, земельные участки и другая недвижимость. Во-вторых, взяткой также являются услуги и выгоды – лечение, ремонтные и строительные работы, санаторные и туристические путевки, поездки заграницу, оплата развлечений и других расходов безвозмездно или по заниженной стоимости.

В современном мире работа по усилению борьбы с коррупцией ведется непрерывно и постоянно совершенствуется. В мире нет уникального набора механизмов борьбы с коррупцией, который оптимален для всех стран. Специфика методов по борьбе с коррупцией, принимаемых каждой страной, уникальна и зависит не только от политической и экономической стабильности, но и от обычаев и традиций, религиозных особенностей и уровня правовой культуры, а также от площади занимаемой территории, плотности, численности населения.

Не стоит забывать, что идеала, контроля за коррупцией, мы не достигли, но государственные органы объединяют усилия государства и общества в эффективной реализации снижения ее уровня. В связи с этим, в настоящее время, особое внимание уделяется повышению качества оказания государственных услуг, так как сегодня практически любое взаимодействие гражданина с государственными органами связано с получением услуг.

И в завершение хочу отметить, что Законом «О противодействии коррупции» введен пожизненный запрет на занятие любых должностей в государственных органах и организациях для лиц, ранее уволенных с работы за совершение коррупционного правонарушения. Все должны помнить, что совершившие какое-либо противоправное действие полностью лишаются всех привилегий.

ЦИФРОВИЗАЦИЯ

«ЭЛЕКТРОННАЯ» ЗЕМЛЯ

С 1 августа в Восточно-Казахстанской области земельные участки будут предоставляться в электронном порядке.

– Земельный кодекс РК дополнен ст. 44-2, регламентирующей новый электронный порядок предоставления прав на земельные участки. Это предполагает подачу заявки физическими и юридическими лицами, заинтересованными в получении права на земельный участок посредством веб-портала «Электронного правительства» с самостоятельным формированием земельного участка. Целью принятия нового закона является совершенствование земельного законодательства, упрощение процедур порядка предоставления земельных участков, минимизация взаимодействия получателей услуг с чиновниками путем цифровизации услуг в сфере земельных отношений, а также улучшение качества оказываемых услуг населению, – сообщил на пресс-конференции Информационного центра заместитель руководителя Управления земельных отношений Восточно-Казахстанской области Даулет Сарманов.

По его словам, в целях автоматизации оказания госуслуг в сфере земельных отношений проведены работы по запуску информационной системы «Единый государственный кадастр недвижимости», включающей сведения из двух баз данных.

– Необходимо отметить, что новый, в соответствии с законом, будет действовать только в черте городов республиканского, областного и районного значения. На остальных территориях будет действовать старый порядок, – пояснил Даулет Сарманов.

Установлено два способа предоставления земельных участков в формате: в прямом предоставлении земельных участков для физических и юридических лиц акиматами и предоставление земель физическим и негосударственным юридическим лицам через аукционы и конкурсы для коммерческих целей и ведения бизнеса. Аукционы и конкурсы будут проводиться в электронном виде.

Всего в 88 городах страны земельные участки в черте населенных пунктов будут предоставляться по новому порядку.

Подготовила Ольга СИЗОВА,
собкор «ЮГ» по ВКО

Собственник - ТОО «Медиа-корпорация «ЗАҢ»
Директор
Досымбек УТЕГАЛИЕВ

И.о. главного редактора
Дина АМИРОВА
Корреспонденты
Сая ИССА
Ришат МАХСУТОВ

г. Астана - Линара САКТАГАНОВА, тел. 8 701 254 63 59
Акмолинская область, г. Кокшетау Наталья ЯКОВЛЕВА, тел. 8 778 945 42 81
ВКО, г. Усть-Каменогорск Ольга СИЗОВА, тел. 8 777 995 10 01
СКО, г. Петропавловск - Инна ЛОПАТКО, тел. 8 777 924 14 44
ЗКО, г. Уральск Саида ТУЛЕГЕНОВА, тел. 8 708 181 45 66
Кызылординская область Максут ИБРАШЕВ, тел. 8 700 297 21 62

Отдел рекламы: Тел. /факс: 292-43-43, 87089299874
E-mail: zanreklama@mail. ru
zanreklama.kz
Адрес редакции: 050012, г. Алматы, ул. Х. Досмухамедова, 68 б (уг. ул. Карасай батыра), тел. 8(727) 292-43-43

Разовый тираж 5616 экз. Недельный тираж 11232 экз. Заказ №116 Индекс 65928
Газета распространяется по Республике Казахстан
Периодичность выхода: вторник, пятница
Опубликованные материалы могут не отражать точку зрения редакции.
Перепечатка и использование материалов, опубликованных в «ЮГ», разрешаются только с письменного согласия редакции.
Ответственность за содержание рекламы и объявлений несет рекламодатель.
Претензии по поводу ошибок, допущенных рекламодателями, принимаются в течение 2 месяцев со дня публикации.
Свидетельство о постановке на учет № 16293-Г от 12 января 2017 года, выдано Комитетом государственного контроля в области связи, информатизации и средств массовой информации.
Газета набрана и сверстана в компьютерном центре ТОО «Медиа-корпорация «ЗАҢ».
Отпечатана в типографии: ТОО «Принт плюс», Алматинская область, п. Отеген батыра, ул. Сейфуллина, д. 2в. Тел. 251-78-31, тел. /факс 251-78-27.